

市報
ちちぶ
かぜ
緑風と走ろう 癒しの里
ちちぶ
Cycle city

2015

7

月号

No.124

平成27年7月10日

毎月1回発行



主な内容

- セーフコミュニティだより (第19号) ②ページ
- 悪質・危険な自転車運転、ダメ!! ③ページ
- 介護保険制度改正点をお知らせします! ⑥～⑦ページ
- 環境立まちちぶ ⑨ページ
- 芸術のまち ちちぶ イベントインフォメーション ... ⑪ページ
- 7/19 (日)・20 (月・祝) 秩父川瀬祭 ⑫ページ
- わが家のアイドル、市民文芸、ちちぶトピックス ... ⑭・⑮ページ
- お知らせのページ ⑯～⑳ページ

消防技術向上のため、力強い技を披露

秩父市消防団消防ポンプ操法大会が、影森グラウンド下のヘリポートで行われました。各方面隊より12隊が出場し、消火の基本となる消防技術の正確性や迅速性を競い合いました。日夜訓練に励んだ選手たちの懸命な姿から、「市民を守る!」という強い思いが伝わってきました。

平成27年6月1日現在～外国人を含む～

人口/65,623人 (-75人)	出生/32人
男/32,089人 (-34人)	死亡/76人
女/33,534人 (-41人)	転入/73人
世帯/26,375世帯 (-3世帯)	転出/104人

(5月中の人数)

確認しよう！身近な危険

まちの安全点検を行いました

秩父市では、世界基準の安心・安全なまちづくりを進めるため、セーフコミュニティの国際認証取得に向けた活動を進めています。今回は地域安全点検の取り組みをご紹介します。

5月17日(日)、セーフコミュニティ活動の一環として、花の木小学校、南小学校、秩父第二中学校周辺で、交通事故や犯罪等の危険箇所を確認する地域安全点検を行いました。

今回は、明治大学理工学部(山本俊哉教授)や警察庁科学警察研究所などのご協力をいただき、山本ゼミの学生、児童や保護者、教職員、セーフコミュニティ対策委員会のメンバーなど約60人が参加



車いすに乗り危険箇所を確認

しました。

参加者は、徒歩や車いすの班に分かれて、GPS受信機やカメラなどを携帯して、まちのなかを巡り、それぞれの視点から危険箇所を確認しました。

点検後は、班ごとにワークショップ形式で、実際に歩いて感じたことや、具体的な危険箇所等について意見を出し合いながら安全マップを仕上げました。できあがったマップをもとに発表会を行い、



ワークショップの様子



花の木小学校児童の発表

花の木小学校児童からは、「いつもの通学路でも、危険なところがあるとわかった。」「疲れたけど、楽しみながらマップ作りができたようでした。」などの感想があり、

また、保護者からは、
・狭い道路が多い
・夜間暗い道(街灯が少ない)が多い
・生け垣が高く、低学年の児童が隠れてしまう
・車いすでは通りづらい段差がある

などの指摘があり、地図や写真などで確認しながら情報を共有しました。
このほか、
・この道は毎朝掃除をしてくれる人がいる
・この交差点には毎朝見守りの方が立ってくれている

など、地域の良いところや、魅力の発見に関する発言もありました。さまざまな視点から、実際にまちを歩いて点検することで、普段は何気なく見過ごしている危険に気づくとともに、マップにすることで情報を共有し、安全意識を高める機会となりました。

山本教授は、「子どもも含めて、地域の人が主体となつて、課題を改善したり、まちのことを考えたりすることが大切です。秩父市民はとても熱心な人が多いので、ぜひ事故の予防につなげていただきたい。」と講評されました。

ケガや事故は、自宅や学校などの身近な場所でも発生しています。日頃から、「ここは気をつけよう」と意識することで予防することができます。

今後も、質の高い安心・安全なまちづくりの取り組みを進めていきたいと考えていますので、市民の皆さんもぜひセーフコミュニティ活動にご参加ください。

問 危機管理課 ☎22-2206



ワークショップで作った安全マップ

7/15(水)~24(金)

「人も車も自転車も 安心・安全 埼玉県」 夏の交通事故防止運動を実施

運動の重点目標

①子どもと高齢者の交通事故防止

子どもには、「もしかして・とまる・みる・まつ・たしかめる」を合言葉に、交通ルールやマナーを守る態度を身につけさせましょう。高齢者は、自己の運動能力や身体機能の変化を認識し、交通安全教室などに積極的に参加し、交通ルール等を再確認しましょう。ドライバーは、子どもや高齢者を見かけたら思いやりのある運転を心がけましょう。

②自転車の安全利用の推進

自転車の運転者は、自転車安全利用五則を守り、マナーを守って運転しましょう。ドライバーは自転車の行動の特徴を理解し、急な車道への飛び出しなどの危険を予測して運転しましょう。

③飲酒運転の根絶

飲酒運転は悪質な犯罪です。二日酔い運転を含め、飲酒運転は絶対に「しない」という意識を持ちましょう。「しない・させない・ゆるさない」をスローガンに、秩父市から飲酒運転をなくしましょう。

問 市民生活課 ☎ 25-5200

6月1日~ 改正道路交通法施行

悪質・危険な自転車運転、ダメ!!

●こんな運転していませんか？

埼玉県のマスコット コバトン



音楽を聴きながら、携帯電話を操作しながらの運転



飲酒運転

※他にも信号無視や右側通行、一時不停止など

危険行為で3年以内に2回以上摘発



公安委員会から「自転車運転者講習」
の受講命令を受ける

3時間で5,700円の講習を受講

※受けなかった場合、5万円以下の罰金

自転車はエコで便利な乗り物ですが、その手軽さの反面、ルール違反による交通事故が後を絶ちません。悲惨な交通事故を起こさないためにも、悪質・危険な運転は絶対にやめましょう。

問 市民生活課 ☎ 25-5200

また、「個人番号カード」(個人番号をはじめ、氏名や住所などが記載された、顔写真付きのICカード)の申請書を同封しますので、必要な方は申請してください。

個人番号は、社会保障・税番号制度(マイナンバー制度)を実施するために日本国内の全住民に通知される、一人ひとり異なる12桁の番号です。

10月以降
個人番号(マイナンバー)
の通知カード等を
送付します

なお、「個人番号カード」については、現在発行中の住民基本台帳カードや電子証明書の取り扱いを含め、9月号でお知らせする予定です。

問 市民課 ☎ 22-5348

社会保障・税番号制度についての問い合わせ先 内閣府(内閣官房)運営のコールセンター

(全国共通ナビダイヤル)
☎ 0570-20-0178
午前9時30分~午後5時30分
(土・日曜日、祝日および年末年始を除きます。)
※通話料がかかります。
一部IP電話等は☎ 050-3816-9405
(英語、中国語、韓国語、ポルトガル語、スペイン語の対応が必要な場合は、
☎ 0570-20-0291へ)

「地域安全に関する協定」 を締結

6月1日、新たに「医療生協さいたま生活協同組合」が、防犯活動へのご協力をいただけることになり、協定を締結しました。

今後は、市内における防犯や交通安全の広報、子どもたちの安全確保、見守り活動などを「安心・安全パトロール」として実施していただきます。

問 危機管理課 ☎ 22-2206



市役所本庁舎および 市民会館の建設に向けて

舞台設備工事を契約しました

市民会館の舞台設備工事について、市議会6月定例会の議決を経て、契約を締結しました。

舞台と呼ばれる演出空間は、さまざまな演目に対応し、精密で高度な技術力を要する、ホールになくはないものです。今後、本体工事とあわせて施設

【工事概要】

工事名 秩父市役所本庁舎及び秩父宮記念市民会館建設工事(舞台設備工事)
受注者 森平舞台機構株式会社
契約金額 675,000,000円(税込)
施工箇所 秩父市熊木町521番1外地内
工期 平成27年6月16日から平成28年12月28日まで
内容 舞台設備(舞台機構*・舞台音響・舞台照明)工事およびホール客席イス設置工事

*舞台機構とは、舞台幕、音響反射板、照明器具などを吊るパトンや、それを操作するための機器類のこと。



120tのクローラータワークレーンを設置し、工事を進めています。

完成に向けて進めますので、ご理解ご協力をよろしくお願ひします。

問 市役所本庁舎等建設推進室

☎ 26-16872

建築住宅課(工事に関すること)

☎ 26-16869

市民会館

「市民ワークショップ」を開催

新しい市民会館の管理運営について、市民の皆さんからアイデアや意見を出していただくため、市民ワークショップ参加者を募集したところ、30人の方に応募いただきました。

全6回の開催を予定しているこの市民ワークショップでは、新しい市民会館が使いやすい、親しまれる施設になるように、「どのよう

に使うか」、「どんな施設にしたいか」など、毎回テーマを決めて意見を出し合っていたいただきます。

今後の活動は、市

HP でもご紹介し

☎ 23-12294



新教育委員会委員のご紹介

6月22日付で、新井正夫氏が秩父市教育委員会委員に就任されました。(新任)



新井 正夫氏
(下吉田)

新井氏は、秩父市議会6月定例会において教育委員会委員に任命することについて久喜市長から提案され、議会の同意を得て任命されたものです。

問 教育総務課

☎ 25-5227

ご寄附ありがとうございました

次の方々から、社会福祉のために寄附をいただきました。温かな善意に感謝し、ご紹介いたします。(平成27年5月)

- ▶ 5月14日、秩父市ゴルフ協会様から、30,600円
- ▶ 5月14日、秩父ミーティング様から、50,000円
- ▶ 5月27日、太幡久人様から、10,000円

秩父地域の産科医療

全国的な産科医師・産科医療スタッフの不足により、秩父地域でも平成25年1月から、分娩を取り扱っている産婦人科診療所は1診療所(A診療所)となっており、住民の皆さんからは、妊産婦の受け入れを断られるのではないかとといったお話も伺います。

秩父地域の産科医療維持のために、秩父地域内のA診療所では埼玉医科大学関連病院から産科医師および秩父市立病院から助産師の派遣を受けるなど、医師・医療スタッフの充実を図り、受け入れ体制を維持していただいています。

また、関係する各機関にも多方面でご協力いただいています。

平成25年度は、秩父地域内(秩父市、横瀬町、皆野町、長瀨町、小鹿野町)の全出生数約700人のうち、7割をA診療所が受け入れています。

秩父地域の今後の出生数推計(5年平均)は、全国的な少子化の中で、平成28~32年は595人、平成33~37年は524人と減少していくことが予想されています。

問 地域医療対策課 ☎ 22-2279

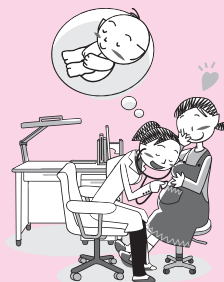

秩父広域市町村圏組合 職員を募集

採用予定職種（平成28年度採用）

- ・消防職員 3人程度
- ・技術職員（電気・土木） 2人程度

※受験資格などは、実施要項（秩父広域市町村圏組合および秩父消防本部HPに記載）でご確認ください。

第1次試験

とき 9月20日(日) **ところ** 秩父消防本部

※合格者に第2次試験を行います。

実施要項・申込書の配布 秩父消防本部総務課、各消防分署、秩父広域市町村圏組合管理課（秩父クリーンセンター内）

※郵送による請求も可能です。HPからのダウンロードも可。

受付期間 7月21日(火)～8月4日(火)

【消防職員】秩父消防本部総務課

（土・日を除く、本人持参に限る。）

【技術職員】秩父広域市町村圏組合管理課（秩父クリーンセンター内）（土・日を除く、郵送の場合も期間内必着）

☎秩父消防本部総務課 ☎21-0120

秩父広域市町村圏組合管理課

☎23-2242

秩父市職員を募集

採用予定職種		人数
事務職	一般事務職 (身体障がい者・社会福祉含む)	10人程度
	土木技師	1人程度
専門職	保健師	1人程度
	保育士	2人程度
技能労務職	自動車運転手	1人程度

※受験資格等は、実施要項（市HPにも掲載）でご確認ください。

第1次試験

とき 9月20日(日)

ところ 荒川農村環境改善センターおよび荒川公民館

※すべての採用予定職種に対して適性試験、面接試験を実施するほか、事務職は教養試験、専門職は専門試験、技能労務職は労務適性検査を実施します。試験開始時間等詳しくは実施要項をご確認ください。

実施要項・申込書の配布 7月6日(月)から人事課（土・日・祝日は、歴史文化伝承館1階の休日窓口）および吉田・大滝・荒川総合支所市民福祉課にて配布します。（市HPからダウンロードしたものも可）

※郵送による請求も可能です。詳しくは、市HPをご覧ください、お問い合わせください。

受付期間 8月3日(月)～12日(水)（郵送の場合も期間内必着）

☎人事課 ☎22-2207



秩父地域では、全ての方々に安心・安全でおいしい水を届け続けるため、市民の皆さんとともに水道事業の将来を見据えて水道の広域化を推進しています。人口減少・高齢化が進む中で、秩父地域の各市・町の単独事業で、老朽化した水道施設の更新や維持管理を行うには、限界を迎えようとしています。こうした状況に対応するため、地方創生の一環として、1市4町が力を合わせて水道の広域化に取り組み必要があります。先月行われた、市議会において、水道経営事業を秩父広域市町村圏

水道の広域化に向けて

市長 久喜 邦康



「和を以って
貴しと為す」

お気軽にお越しください！ ふらっと市長室

●7月15日(水)

9:00～10:00 吉田総合支所

11:00～11:30 伝承館1階

●8月19日(水)

9:00～10:00 大滝総合支所

11:00～11:30 伝承館1階

※日程は変更となる場合がありますのでご注意ください。

☎秘書広報課 ☎22-2505

組合の仕事に加えていただいたことも大きなステップの一つです。ここで、現在秩父市が事務局を担当している全国山・鉾・屋台保存連合会の仲間である佐賀県唐津市長さんの言葉を紹介します。「祭りに参加する大人・子ども誰もが共通しているのは『俺がいなければ』山（山車、曳山、屋台など）は動かないぞ」と思っている点である。祭りを楽しむ、地域を愛する、これがまちづくりの原点だ。」私も全く同じ思いです。地方創生の取り組みの一つである水道事業の広域化はまさに「山」を動かすことであり、秩父地域全体が同じ思いで進めていかなければなりません。引き続き先頭に立つて取り組んでまいります。いよいよ秩父の夏の風物詩「秩父川瀬祭」が近づいてきました。荒川の清流での神輿洗いは、私たちの心も清め、清々しい気持ちにさせてくれます。いのちの水を育む母なる荒川に、美しい水の流れが永久に続き、その水を安心して飲むことができるよう、皆さんのご理解ご協力をお願いします。

介護保険制度

改正点をお知らせします！

①平成27年度からの介護保険料が一部改正になりました

平成27年4月からの介護保険料については、市報4月号でもお知らせしましたが、公費負担により低所得者の介護保険料を引き下げ、第1段階の介護保険料のみ、次のとおり変更しました。

旧：29,160円（年額）
 新：25,920円（年額）

②～⑥今年8月からの変更点

②一定以上の所得のある方は、利用者負担が2割になります

介護サービスを利用する時の利用者本人分負担割合は、これまで所得にかかわらず1割でしたが、一定以上の所得がある方には、2割を負担していただくこととなります。（図1）

これに伴い、要支援・要介護認定を受けた方全員に、利用者負担割合（1割または2割）を記載した「介護保険負担割合証」を交付します。

この負担割合証を介護保険被保

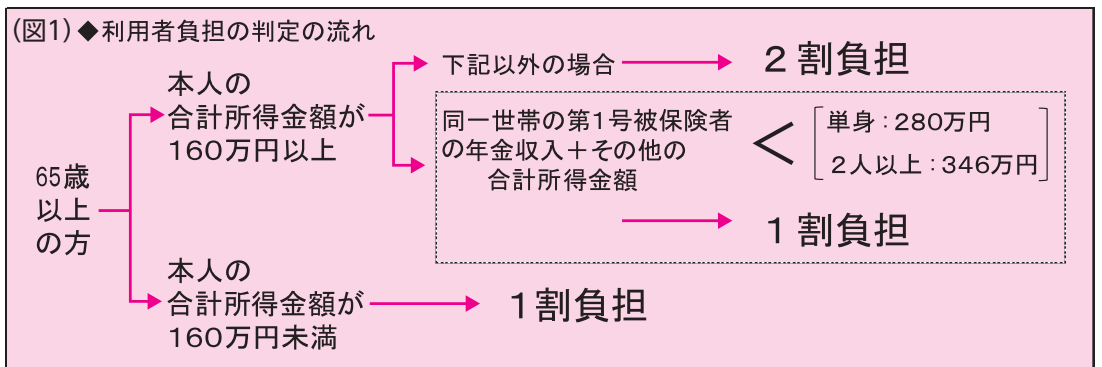

※合計所得金額とは、収入から公的年金等控除や給与所得控除、必要経費を控除した後で、人的控除や社会保険料控除等を控除する前の所得金額をいいます。

険者証と一緒に保管し、介護サービスを利用するときは、必ず2枚一緒にサービス事業者や施設にご提出ください。

なお、有効期間は8月1日から翌年7月末日とし、毎年7月下旬までに新しいものを交付します。

介護保険負担割合証	
交付年月日	
被保険者	番号 住所 フリガナ 氏名 生年月日
利用者の別	利用者の別 開始年月日 終了年月日
保険者番号	112078 秩父市熊木町8番15号
印	秩父市 電話 0494-22-2211 (代)

③特養の多床室に入所する住民税課税世帯の方の部屋代が変わります

特別養護老人ホームの多床室（相部屋）に入所する方（ショートステイ利用者を含む）のうち、住民税課税世帯等の方は、8月から室料相当の額をご負担いただくこととなります。（これまでは、多床室の部屋代のうち光熱水費のみ入所者の方にご負担いただいていた。）

具体的な部屋代については、施設と入所者の方の契約事項となるので、個別に各施設へお問い合わせください。

④低所得の施設利用者の居住費・食費の軽減（負担限度額）について、適用条件が変わります

今年7月まで、この制度が適用になるのは世帯全員が住民税非課税の方だけでしたが、8月からは、世帯が別であっても配偶者が住民

居住費・食費の負担限度額

該当要件	負担額	軽減後の居住費〈日額〉			軽減後の食費〈日額〉
		ユニット型個室	ユニット型準個室 従来型個室	多床室	
① 世帯全員が住民税非課税 別世帯に配偶者がいる場合は、配偶者も非課税	高齢福祉年金受給者 生活保護の受給者等	820円	490円 ※(320円)	0円	300円
② 預貯金等の資産合計が、単身で1000万円以下、夫婦で2000万円以下	課税年金収入額と合計所得金額の合計が80万円以下の方	820円	490円 ※(420円)	370円	390円
③	上記②に該当しない方	1,310円	1,310円 ※(820円)	370円	650円

※()内は特別養護老人ホームに入所または短期入所生活介護を利用した場合の従来型個室の金額

税課税である場合には、この制度の適用を受けられなくなります。（夫婦の一方が施設入所のため世帯を離れても、元の世帯にいる配偶者が課税である場合には適用を受けられません。）

利用者負担の上限（1か月）

●現役並み所得者（新設） 同一世帯に課税所得145万円以上の第1号被保険者がいて、収入が単身383万円以上、2人以上520万円以上の方	世帯：44,400円
●一般世帯	世帯：37,200円
●住民税非課税世帯	世帯：24,600円
○合計所得金額および課税年金収入額の合計が80万円以下の方 ○老齢福祉年金の受給者	個人：15,000円
●生活保護の受給者 ●利用者負担を15,000円に減額することで生活保護の受給者とならない場合	個人：15,000円 世帯：15,000円

また、住民税非課税であっても、預貯金が単身で1,000万円、夫婦で2,000万円を超える場合にもこの制度の適用を受けられません。申請の際に、申請書に預貯金額を記入し、通帳等の写しを添付していただくとともに、所得・資産について、市が各機関へ照会することに同意する「同意書」を提出していただくこととなります。

なお、さらに28年7月からは、遺族年金・障害年金といった非課

高額医療・高額介護合算制度の負担限度額

(年額/8月～翌年7月)

所得（基礎控除後の総所得金額等）	70歳未満の方	
	平成26年8月～平成27年7月	平成27年8月～
901万円超	176万円	212万円
600万円超901万円以下	135万円	141万円
210万円超600万円以下	67万円	67万円
210万円以下	63万円	60万円
住民税非課税世帯	34万円	34万円

税年金の額も、所得の一部として判定に使われることとなります。

⑤ 高額介護サービス費に新しく上限額が設定されます

1か月に支払った利用者負担の合計が一定額を超えると、超えた分が「高額介護サービス費」として支払われますが、現役並みの所得相当の方がいる世帯の方の負担限度額が引き上げられます。（左上表）

「現役並み所得者」とは、同一世帯に課税所得145万円以上の65歳以上の方がいて、収入が単身

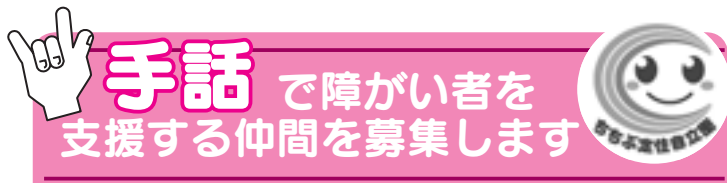

手話で障がい者を支援する仲間を募集します

聴覚や音声、言語機能に障がいのある方の社会参加を支援する、手話奉仕員の養成講座を開催します。

とき 8月31日～平成28年3月10日のおおむね毎週月、木曜日午後7時～9時(初回および最終回は午後6時30分～)(全46回)

ところ 歴史文化伝承館1階研修室ほか

内容 入門編(名前を紹介しよう、趣味について話しましょう、ほか)、基礎編(表情豊かに具体的に、主語をわかりやすく、繰り返しの表現、ほか)

※カリキュラム日程や内容など、詳しくはお問い合わせください。

対象者 秩父郡市に居住または通勤・通学(中学生以上)する者

定員 40人

参加費 無料

申 8月7日(金)までに障がい者福祉課へ

問 障がい者福祉課 ☎ 27-7331

吉田・大滝・荒川総合支所市民福祉課

吉田 ☎ 72-6082 大滝 ☎ 55-0865

荒川 ☎ 54-2116

で383万円以上、2人以上で520万円以上の方をいいます。「課税所得」とは、合計所得金額から人的控除や社会保険料控除などの各種控除合計額を差し引いた後の金額です。

⑥ 高額医療・高額介護合算制度の限度額、一部の方が変わります

年間の介護保険サービス費と医療費の自己負担(それぞれサービスの限度額適用後の自己負担)が一定の限度額を超えたときに、超えた分が支給される「高額医療・高額介護合算制度」の限度額が変更されます(70歳未満の方のみ)。

⑦ 社会福祉法人等による利用者負担の軽減制度

市民税非課税世帯の方で、世帯の収入状況等を勘案し生計が特に困難と判断される方に対し、サービスを提供する社会福祉法人等が利用者負担を軽減する制度です。

申 印鑑、医療保険の被保険者証、世帯全員の収入および預貯金等の金額がわかるもの(通帳等)を持参し左記窓口へ申請してください。

問 高齢者介護課 ☎ 25-5205

吉田・大滝・荒川総合支所市民福祉課

吉田 ☎ 72-6082

大滝 ☎ 55-0865

荒川 ☎ 54-2116



点検商法にご注意

「点検に来ました」と勝手に屋根や床下などを点検後、「このままだと大変なことになる」などと不安をあおり、今すぐやらなくてもいい必要のない仕事を、不当に高額な金額で契約させる消費者被害を**点検商法**と呼んでいます。セールのきっかけは必ずしも「点検」だけではありません。

工事業者らしい2人が庭先に立って屋根を見上げて、「近所で「何ですか?」と聞くと、「近所で工事をしているのだが、お宅の屋根瓦にヒビが入って歪んでいるのが気になって来てみた」といい、勝手に写真を撮り、その後、パソコンに映し出し「このままだと大変なことになる」と瓦の全ふき替えを勧めます。雨漏りもなく、おかしいと思いつても、帰らないため、根負けして契約してしまっただけで解約したい、という相談を受けました。



このように、

氏名や勧誘目的を明かさず来訪し、不安に陥れ、契約させる手口もあります。

消費者へのアドバイス

外壁、床下、下水、布団、消火器販売業者なども「無料で点検する」といい、来訪するものもあります。不安をあおり、仕事を急がせます。焦らず一度、知り合いや地元の事業者に本音かどうか確認してもらいましょう。

工事依頼するときは、複数の事業者に見積もってもらってから決めましょう。

契約日から8日間は無条件で契約解除ができます。

住宅リフォームに関する相談が増加傾向にあります。特に一人暮らしや高齢者世帯が狙われるケースが多いので、家族や地域で見守りましょう。

悩んだり、迷ったり、困ったときは、お気軽に秩父市消費生活センターにご相談ください。

秩父市消費生活センター



☎ 25-5200
毎週月・金曜日
(祝祭日はお休み)
午前9時～
午後1時～4時

公共工事の入札結果

(税込500万円以上)







入札契約方法	契約日 【完成予定】	事業名 【事業場所】	契約金額 【予定価格】 (税込/円)	率※	契約業者	工事担当課	入札契約方法	契約日 【完成予定】	事業名 【事業場所】	契約金額 【予定価格】 (税込/円)	率※	契約業者	工事担当課
一般競争入札	5月22日 【12月】	長瀬玉淀自然公園線 配水管布設工事 【栃谷地内】	14,792,760 【16,833,960】	87.87%	株式会社テクノ	水道部工務課 ☎25-5221 (秩父市水道お客様サ -ビスセンター経由)	指名競争入札	5月13日 【11月】	塚越取水場取水ポン プ(1・2号) 更新工事 【上吉田地内】	9,136,800 【9,415,440】	97.04%	荏原商事(株) 関東支社	水道部吉田事務所 ☎72-6085
	5月22日 【12月】	幹線53号線配水管 布設工事 【相生町・中宮地町地内】	17,188,200 【19,639,800】	87.52%	(有)中島土木	水道部工務課 ☎25-5221 (秩父市水道お客様サ -ビスセンター経由)		5月29日 【12月】	国道299号配水管 布設工事 【熊木町地内】	8,780,400 【9,984,600】	87.94%	(有)黒澤水道 設備	水道部工務課 ☎25-5221 (秩父市水道お客様サ -ビスセンター経由)
	5月22日 【12月】	中央315号線外配 水管布設工事 【宮側町地内】	31,074,840 【35,264,160】	88.12%	(株)高橋組	水道部工務課 ☎25-5221 (秩父市水道お客様サ -ビスセンター経由)		5月29日 【7月】	影森140号線道路 舗装工事 【上影森・下影森地内】	7,980,270 【9,446,760】	84.48%	(株)斎藤組	道づくり課 ☎26-6864
	5月22日 【12月】	中央183号線外配 水管布設工事 【桜木町・宮側町地内】	36,244,800 【41,266,800】	87.83%	(株)高橋組	水道部工務課 ☎25-5221 (秩父市水道お客様サ -ビスセンター経由)		5月29日 【1月】	矢畑地内配水管布設 工事実施設計業務委託 【下吉田地内】	6,588,000 【7,387,200】	89.18%	(株)東洋設計 事務所 埼玉出張所	水道部吉田事務所 ☎72-6085
	5月22日 【12月】	森林管理道白岩線 配水管布設工事 【吉田阿熊地内】	36,026,640 【40,747,320】	88.41%	(有)ナカケン	水道部吉田事務所 ☎72-6085	随意契約	5月1日 【1月】	耐震基幹幹路(A ルート)実施設計 業務委託 【日野町一丁目~大野原地内】	57,240,000 【58,984,200】	97.04%	株式会社日本水道設計 さいたま営業所	水道部工務課 ☎25-5221 (秩父市水道お客様サ -ビスセンター経由)
	5月22日 【12月】	中央508号線外配 水管布設工事 【上町地内】	31,789,584 【36,121,680】	88.01%	(株)萩原工務店	水道部工務課 ☎25-5221 (秩父市水道お客様サ -ビスセンター経由)		5月1日 【3月】	秩父市土地評価シ ステム業務委託 【全域】	37,260,000 【39,346,560】	94.70%	(株)バスコさい たま支店	資産税課 ☎25-6076
	5月29日 【1月】	秩父荒川線配水管 布設工事 【寺尾地内】	64,143,360 【72,538,200】	88.43%	秩父土建(株)	水道部工務課 ☎25-5221 (秩父市水道お客様サ -ビスセンター経由)		5月22日 【9月】	秩父上名栗線配水 管布設工事 【本町地内】	10,692,000 【10,753,560】	99.43%	(株)斎藤組	水道部工務課 ☎25-5221 (秩父市水道お客様サ -ビスセンター経由)
	5月29日 【1月】	幹線69号線配水管 布設工事 【日野町・野坂町地内】	42,595,200 【48,169,080】	88.43%	守屋八潮建設(株)	水道部工務課 ☎25-5221 (秩父市水道お客様サ -ビスセンター経由)							

※印：一般競争入札、指名競争入札は「落札率」、随意契約は「契約率」を表します。

☒ 工事の内容…表中の工事担当課、契約関係…契約課 ☎25-5216

環境立市 ちちぶ

下記の節電メニューを参考に、無理のない節電へのご協力をお願いいたします。

ご家庭向けの節電メニュー		節電効果 (削減率)
	室温を28℃にする。(設定温度を2℃上げた場合)	10%
	「すだれ」や「よしず」などで窓からの日差しを和らげる。	10%
	無理のない範囲でエアコンを消し、扇風機を使用する。	50%
	設定温度を「強」から「中」に変え、扉を開ける時間をできるだけ減らし、食品を詰め込みすぎないようにする。	2%
	日中は不要な照明を消す。	5%
	省エネモードに設定する。画面の輝度を下げ、必要なとき以外は消す。	2%
	温水のオフ機能、タイマー節電機能を利用する。	いずれ かで1 %未満
	上記機能がない場合、使わないときはコンセントからプラグを抜く。	
	早朝にタイマー機能で1日分まとめて炊いて、冷蔵庫や冷凍庫に保存する。	2%
	リモコンの電源ではなく、本体の主電源を切る。長時間使わない機器はコンセントからプラグを抜く。	2%

【日中に、在宅していない皆さんへ】
 日中は、冷蔵庫、温水洗浄便座、待機電力による節電をお願いします。
 経済産業省「夏季の節電メニュー(ご家庭の皆様)」から引用
 詳しくは、節電.go.jp 検索

無理のない範囲で節電に取り組みましょう！
 夏の昼間は冷房の使用が多くなるため、エアコンの節電が重要です。エアコンは室温が28℃になるよう設定し、2週間に1回程度を目安にフィルターを清掃すると、冷房効率が高まります。
 また、「すだれ」や「よしず」で熱を遮断したり、「緑のカーテン」で日光を遮ることもおすすめです。部屋の冷やしすぎや、冷房の無理な自粛は身体に負担となりますので、無理のない範囲でできる限りの節電にご協力をお願いします。
 環境立市推進課 ☎22-2378

第3回環境学セミナー参加者募集！

今回は、「クリーンセンター見学と再生可能エネルギー」をテーマに、最新の技術を導入している秩父クリーンセンターを見学します。その後、再生可能エネルギーについての学習の時間をとります。親子での参加も大歓迎です。奮ってご参加ください。

とき 7月26日(日)午前9時30分～正午
(午前9時15分受付開始)

ところ 秩父クリーンセンター (秩父市栃谷)
※直接ご来場ください。

持ち物 ①筆記用具・ノート等、②飲み物

定員 40人程度

受講料 300円 (通年受講者を除く、親子での参加は、子ども(中学生以下) 1人につき100円)

申・問 7月22日(水)までに環境立市推進課 (☎22-2378) へ

平成27年度 国民健康保険税 納税通知書を送付します

送付時期 7月中旬発送予定
所得の少ない世帯に対する軽減

国民健康保険税(以下、国保税)は、①均等割、②平等割、③所得割、④資産割に基づき課税されますが、所得が一定基準以下の世帯に対し、均等割と平等割を軽減する制度があります。(該当者は申請をしなくても軽減されます。)

●対象となる世帯

- ・6割軽減…所得が33万円以下の世帯
- ・4割軽減…所得が33万円+(26万円×被保険者数+特定同一世帯所属者数)以下の世帯

※特定同一世帯所属者：国民健康保険に加入したまま75歳を迎えることにより後期高齢者医療制度へ移行した方

ただし、世帯主および世帯内の被保険者の中に未申告者等がいる場合、軽減対象世帯であっても適用は受けられません。

後期高齢者医療制度移行による平等割の軽減

世帯主または世帯内の加入者が、国民健康保険から後期高齢者医療制度に移行することによって単身加入世帯になる場合、その月から5年間平等割が半分に軽減され、その後3年間4分の1が軽減されます。適用されるのは、後期高齢者医療制度に移行した方と、継続して同一世帯である場合です。(該当者は申請をしなくても軽減されます。)

社会保険等の被保険者だった方の国保税の減免

社会保険等の被保険者が後期高齢者医療制度に移行したことにより、その被扶養者(65歳～74歳)が国民健康保険に加入した場合、申請により当分の間、国保税の減免が受けられます。

問 市民税課 (国保税担当) ☎22-2209

市立病院電子カルテの運用を始めます

サービスの一環として、8月1日(土)から電子カルテシステムの運用を開始します。

外来などの運用の一部が変更となりますが、診察券は現在のものがご使用になれます。詳細は院内に掲示しますのでご確認ください。

問 市立病院医事課 ☎23-0611

市内の空間放射線量測定状況

表1 市内の空間放射線量測定結果

測定箇所	地表からの高さ	6/15
歴史文化伝承館南側玄関前	0cm	0.074
	50cm	0.063
	100cm	0.053
	150cm	0.054
吉田総合支所	0cm	0.079
	50cm	0.068
	100cm	0.062
	150cm	0.065
大滝総合支所	0cm	0.073
	50cm	0.065
	100cm	0.075
	150cm	0.064
荒川総合支所	0cm	0.078
	50cm	0.071
	100cm	0.056
	150cm	0.067

※単位：マイクロシーベルト毎時
 ※簡易測定器による測定のため、あくまでも参考値です。
 ※使用測定器：「環境放射線モニタPA-1000Radi」
 ※測定値に低下傾向が見られることから、事故から2年半が経過した平成25年9月から測定を月1回に変更しました。
 ☆国の基準：年間1.0ミリシーベルト（毎時0.23マイクロシーベルト）
 （国際放射線防護委員会(ICRP)の勧告で示された平常時年間放射線量の限度）

市内の放射線量測定結果は下記のとおりで、測定したすべての地点で基準値を下回りました。☎生活衛生課 ☎25-5202

表2 大滝地域の空間放射線量測定結果

測定箇所	地表からの高さ	6/15
大血川溪流観光釣場付近	0cm	0.090
	50cm	0.083
	100cm	0.072
川又観光トイレ	0cm	0.112
	50cm	0.113
	100cm	0.106
川又：入川橋付近	0cm	0.091
	50cm	0.087
	100cm	0.090
栃本消防団詰所	0cm	0.090
	50cm	0.088
	100cm	0.089
滝沢サイクルパーク	0cm	0.093
	50cm	0.077
	100cm	0.073
中津川こまどり荘	0cm	0.074
	50cm	0.083
	100cm	0.077
仏石山トンネル付近	0cm	0.098
	50cm	0.090
	100cm	0.086
三峰駐車場	0cm	0.068
	50cm	0.069
	100cm	0.061

学校給食等の放射能測定を実施

これまで市で実施した学校給食等の放射能測定結果について、放射性物質はすべて「不検出」でした。測定結果の速報等は、市HPで公表しています。

※「不検出」とは「検出下限値」未満のことです。
 「検出下限値」は、検体の比重によって異なります。

☎保健給食課 ☎22-2443

2015年6月 放射能測定施設・食材の検体一覧表

6/1(月)	原谷小 ☎ 日野田 ☎	もやし(埼玉県産)、ねぎ(茨城県産) 小松菜(埼玉県産)
6/2(火)	一 中 ☎ 北 部 ☎	じゃがいも(長崎県産)、ピーマン(茨城県産) アスパラ(山形県産)、キャベツ(千葉県産)
6/3(水)	一 小 ☎ 吉 田 ☎	じゃがいも(千葉県産)、にんじん(埼玉県産) だいこん(青森県産)
6/4(木)	影森小 ☎ 荒 川 ☎	にんじん(千葉県産)、ねぎ(茨城県産) 小松菜(埼玉県産)、じゃがいも(千葉県産)
6/5(金)	一 中 ☎ 北 部 ☎	にんじん(千葉県産)、たまねぎ(埼玉県産) にんじん(千葉県産)、ねぎ(茨城県産)
6/8(月)	原谷小 ☎ 影森小 ☎	たまねぎ(埼玉県産)、ほうれん草(群馬県産) にら(山形県産)、小松菜(群馬県産)
6/9(火)	荒 川 ☎ 一 中 ☎	キャベツ(千葉県産)、小松菜(埼玉県産) にんじん(埼玉県産)、たまねぎ(埼玉県産)
6/10(水)	北 部 ☎ 一 小 ☎	ごぼう(青森県産)、だいこん(青森県産) にら(山形県産)、小松菜(埼玉県産)
6/11(木)	原谷小 ☎	ごぼう(青森県産)、小松菜(埼玉県産) ごぼう(青森県産)、だいこん(埼玉県産)

食品中の放射能セシウムの基準値(参考) 単位:Bq/kg			
飲料水	10	一般食品(肉・卵・魚・その他)	100
牛乳	50	乳児用食品	50

※数値はセシウム134とセシウム137の合計値
 (厚生労働省発表 平成24年4月1日施行)

- ・検体説明：給食1食分は、測定日当日のものを測定しています。
- ・検査機器：株式会社テクノエーピーTN300Bベクレルモニター
 高感度NaI(Tl)シンチレータ φ3×3

6/12(金)	影森小 ☎ 荒 川 ☎	たまねぎ(埼玉県産)、ほうれん草(栃木県産) じゃがいも(長崎県産)、キャベツ(千葉県産)
6/15(月)	一 中 ☎ 北 部 ☎	キャベツ(千葉県産)、にんじん(千葉県産) たまねぎ(埼玉県産)、キャベツ(埼玉県産)
6/16(火)	一 小 ☎ 影 森 ☎	キャベツ(埼玉県産)、ねぎ(埼玉県産) たまねぎ(埼玉県産)
6/17(水)	原谷小 ☎ 原 谷 ☎	キャベツ(埼玉県産)、にんじん(埼玉県産) キャベツ(千葉県産)
6/18(木)	影森小 ☎ 原 谷 ☎	じゃがいも(長崎県産)、にんじん(千葉県産) もやし(埼玉県産)、にんじん(千葉県産)
6/19(金)	一 中 ☎ 北 部 ☎	たまねぎ(埼玉県産)、にんじん(千葉県産) だいこん(千葉県産)、きゅうり(秩父郡市産)
6/22(月)	一 小 ☎ 原谷小 ☎	ピーマン(茨城県産)、にんじん(埼玉県産) じゃがいも(埼玉県産)、ほうれん草(群馬県産)
6/23(火)	影森小 ☎ 荒 川 ☎	キャベツ(千葉県産)、ねぎ(千葉県産) ほうれん草(栃木県産)、たまねぎ(埼玉県産)

☎：共同調理場 ☎：保育所 ※「北部」：下吉田

東日本大震災義援金

東日本大震災義援金へ多くの温かいご支援をお寄せいただきありがとうございます。

●6月26日現在 52,008,315円

お預かりした義援金は、日本赤十字社埼玉県支部へ送金し、義援金配分委員会を通じて全額被災された方々のもとへ届けられます。義援金をお寄せいただきました個人・団体の皆さんに、心から御礼申し上げます。

※義援金の受付期間は平成28年3月31日まで延長されました。

☎社会福祉課 ☎25-5204

私立幼稚園就園費の一部を補助します

市では、私立幼稚園にお子さんを通わせている世帯に対し、保育料の一部を補助します。

対象 市内在住の3〜5歳児を私立幼稚園(市外の幼稚園も含む)に通わせている世帯で、小学3年生以下の兄・姉がいる世帯または今年度の市民税所得割課税額(世帯合計額)が211,200円以下(以下)の世帯

※市民税所得割課税額は住宅借入金等特別税額控除前の金額になります。

申込方法 申込用紙を、在園の幼稚園に提出してください。

その他 幼稚園から申込書を配布します。詳しくは左記へお問い合わせください。

☎教育総務課 ☎25-15227



ちちぶ芸術祭
CHICHIBU ART FESTIVAL



芸術のまち ちちぶ イベントインフォメーション (7月・8月のイベント)

秩父地域で開催されるさまざまな芸術イベントを紹介します。参加イベントは随時募集しています。

問 ちちぶ芸術祭実行委員会事務局 (生涯学習課)
☎ 23-2294

日曜会展

とき 7月18日(土)～26日(日)午前9時～午後5時(21日は休館日。初日は正午から、最終日は午後3時まで)

ところ 芸術文化会館

内容 会員による絵画作品の展示。(入場無料)

問 藤原 ☎ 24-2438

ゴスペル・ミュー サマーフェスタ2015

とき 7月26日(日)

午後4時～6時

ところ 福祉女性会館集会室

内容 ゴスペルを少人数編成で、各グループ工夫をこらした衣装やダンスで披露。(入場無料)

問 松葉 ☎ 65-0068

芸術文化会館 平成27年度 特別展

とき 7月28日(火)～10月25日(日)午前9時～午後5時(月曜休館)

ところ 芸術文化会館常設展示室

内容 芸術文化会館運営委員による特別展。出品作品のテーマを「ジオパーク秩父・ちちぶを描く」として、秩父の風景等を描いた絵画を展示。(観覧無料)

問 芸術文化会館 ☎ 22-2406

第37回 中央公民館絵画クラブ展

とき 8月11日(火)～16日(日)午前9時～午後5時まで(初日は正午から、最終日は午後4時まで)

ところ 芸術文化会館

内容 風景写生を主体として活動。(入場無料)

問 嶋崎 ☎ 23-3051

写真の会とってんべエ 「おいらの好きな風景」展 その12

とき 8月18日(火)～25日(火)午前9時～午後5時まで(月曜休館、初日は午前11時から、最終日は午後3時まで)

ところ 芸術文化会館

内容 自然の雄大さ、神秘、感動、それぞれの思いを感じとれる写真。(入場無料)

問 高橋 ☎ 090-2744-6200

期間限定 (7/1(水)～11/30(月))

「雁坂トンネル」が 無料で通行できます！



秩父市と山梨市を結ぶ「雁坂トンネル」(国道140号)の通行料金が全車両(自転車・歩行者通行不可)無料となっています。これは、山梨県が観光シーズンに合わせて、周辺地域振興の一環として観光客の誘客促進を目的としたものです。

ぜひこの機会に、観光ルートとして「雁坂トンネル」をご利用ください。また、車で秩父へお越しいただくご友人などもお知らせください。

問 山梨県道路公社雁坂トンネル有料道路管理事務所 ☎ 0553-39-2330
市役所地域政策課 ☎ 22-2823

おとなり山梨市のイベントをご紹介します！

第58回笛吹川県下納涼花火大会 & 盆踊り大会

とき・ところ 7月25日(土)

●盆踊り大会 午後5時～
JR山梨市駅～旧市役所跡地

●花火大会 午後7時30分～
万力大橋下流笛吹川河畔

内容 今年で第58回目を迎える伝統ある花火大会です。山梨県内の主要花火大会のトップを切って特大スターメインや5号玉の早打ちなど約3,000発の花火が打ち上げられます。



また、花火大会前に開催される盆踊り大会ではJR山梨市駅前のメインストリートおよそ1kmを約500人の踊り自慢が練り歩きます。盆踊りは飛び入り参加大歓迎です。ぜひご参加ください。

問 山梨市観光商工課
☎ 0553-22-1111 (内線2133)

犬のふんの後始末を！動物のふん・尿の適正処理は埼玉県条例により、飼い主に義務づけられています。散歩の際には必ず持ち帰りましょう！

主な行事・見どころ

7/19(日)

- 各町笠鉦・屋台の曳き廻し、町内神輿とぎよの渡御
午前中～午後4時ごろ、夕方～午後10時
- 天王柱立て神事 午後7時～、秩父神社境内

7/20(月・祝)



- 各町笠鉦・屋台の曳き廻し
町内神輿の渡御 午前中～午後10時
- 神輿洗いの儀式(写真上)
午後2時30分ごろ、荒川武之鼻斎場にて
- 五町曳き別れ(番場町・宮側町・東町・熊木町・道生町)
午後4時ごろ、本町交差点にて
- 東町屋台団子坂曳き上げ 午後8時ごろ
- 三町曳き別れ(上町・中町・本町)
午後8時20分ごろ、本町通りにて
- 上町・道生町 兄弟笠鉦曳き別れ
午後8時50分ごろ、東和銀行前付近にて

無料臨時駐車場 宮地グラウンド

(収容台数:普通車300台、大型車駐車可)
と き 7月19日(日)午後1時～10時
7月20日(月・祝)午前10時～午後10時

川瀬斎場、笠鉦・屋台曳行ルートおよび花火大会会場等でのドローンの飛行・撮影を禁止します。

☎夏祭り対策協議会(市役所観光課内)
☎25-5209



7/19.20
(日) (月・祝)

秩父川瀬祭

川瀬祭は秩父神社境内にある日御碕宮ひのみさきの祭り。市指定文化財の笠鉦4台、屋台4台が曳き廻され、荒川では勇壮な「神輿洗い」が行われます。荒川の清流で悪疫あくえきを祓はらい、夏の暑さを乗り切る活力を生む祭りが、今年も賑やかに行われます。

交通規制(両日とも車両通行禁止)

ところ

- ・旧キンカ堂前～秩父地方庁舎北交差点
- ・秩父神社前～本町交差点
- ・東町通り、番場通り
- ・本町交差点～武之鼻橋(川瀬斎場祭のため、20日(月・祝)午後0時30分～5時30分の間)
- ・秩父地方庁舎北交差点～花の木小学校入口交差点(複数屋台運行のため、20日(月・祝)午後7時～10時の間)

☎夏祭り対策協議会(観光課内)
☎25-5209

7/19(日)

午後8時～川瀬祭花火大会

本年も、スターマインと単発花火を打ち上げ、祭りに華を添えます。(雨天の場合翌日に順延)

打ち上げ会場 道の駅ちちぶ裏(秩父太平洋セメント(株)敷地内)

※ご来場の際は臨時駐車場をご利用ください。

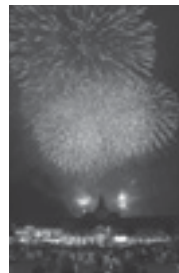

なお、7月19日(日)午後5時30分～10時は道の駅ちちぶへ車両の進入はできません。
☎道の駅ちちぶ☎21-2266

市内の主な夏祭り

7/11(土) 井上の天王様

ところ 下吉田 井上区
笠鉦1台の曳き廻し

7/19(日) 八坂神社(木戸原)例大祭

ところ 山田区内
横瀬川で神輿洗いをを行う。

7/19(日) 吉田のオギオン

ところ 下吉田 上町、仲町、本町
神輿渡御、屋台の曳き廻し

7/26(日) 猪鼻の甘酒まつり

ところ 荒川白久 猪鼻区 熊野神社
厄払いで甘酒をかけあう珍しい祭り(県選無形民俗文化財)

7/26(日) 神明社の川瀬祭

ところ 荒川白久地内

神輿を土台に乗せた笠鉦を曳き廻し、荒川で神輿洗いをを行う(市指定無形民俗文化財)

7/26(日) 柿沢祇園祭

中宮地町、下宮地町・滝の上町の笠鉦2台の子ども祭り。夕方には、ほんぼりを灯し2台そろって柿沢通りを曳き廻す

7/26(日) 栃谷のお祇園

ところ 栃谷地内 八坂神社
市指定有形民俗文化財の栃谷町会中郷笠鉦1台を曳き廻す

8/1(土) 若御子神社夏祭り

ところ 荒川上田野 若御子区
子ども神輿が荒川で神輿洗いをを行う

8/16(日) 秩父あんどん祭

※P. 21をご覧ください。

8/16(日) 千手観音信願相撲

ところ 荒川上田野 船川区 千手観音堂組をして祈願をする珍しい相撲を奉納(市指定無形民俗文化財)

8/16(日) 沢口の精霊送り

ところ 吉田石間 沢口区

8/16(日) 小川の精霊送り

ところ 上吉田 小川区
竹で組んだ精霊神輿を担いで行列をなす。それぞれに特色がある盆送り行事(いずれも市指定無形民俗文化財)

8/16(日) 小川の百八灯

ところ 上吉田 小川区
夜、「ウシ」と呼ばれるかがり火が街道に並ぶ幻想的な盆送り行事(県指定無形民俗文化財)

☎観光課☎25-5209

吉田・荒川総合支所地域振興課

吉田☎72-6083

荒川☎54-2114

ルールを守って正しく動物を飼いましょう!

犬や猫などの愛護動物を捨てた者は100万円以下の罰金に処せられます。 2015年7月号 12

※この内容は、「動物の愛護及び管理に関する法律」で定められています。



DSC31 「蒔田・太田の米どころ」



明治の地図をみると、盆地の中の田は少なく畑ばかりです。

荒川や赤平川は今でも深いところを流れ、段丘の上では長い間、川の水が利用できませんでした。

秩父盆地の中で田があったのは、上流の沢の水を引

いた寺坂の棚田や姿の池付近、また段丘崖の湧水を利用した細長い田などでした。

田が広がる蒔田と太田は、川が浅いところを流れていたため、水の利用が容易で秩父の米どころとなっています。

米の取れた蒔田の谷には内田家住宅や通り門のある大きな農家があり、太田には高札場があって藩が重要視していたことが伺えます。

秩父まるごとジオパーク推進協議会事務局

(観光課内) ☎25-5209 📠27-2627

8 / 15(土) ~ 24(月)

～音楽によるまちづくり～
「第4回ちちぶ国際音楽祭」

開催!

オペラ公演やオーケストラコンサートなど、さまざまな音楽イベントで彩る「ちちぶ国際音楽祭」が開催されます。

皆さんお誘いあわせの上、ぜひお出かけください。

📍NPO法人ちちぶ国際音楽祭

新井 ☎090-3331-3297

生涯学習課 ☎23-2294

イベント名・とき・ところ・参加費	内容
オペラ 「トゥーランドット」 8月15日(土)・16日(日) 両日とも14:00～ ミューズパーク音楽堂 各日¥5,000(全席指定)	秩父出身の出演者によるオペラ公演。 指揮・演出 細岡雅哉 出演 藺田真木子、羽山弘子、羽山晃生、藤田卓也

※詳しくは📍にて(「ちちぶ国際音楽祭」で検索!)

がんばる商店街!

見て!聞いて!遊ぼう!
チャレンジ祭り開催!

とき 8月2日(日)
午前10時～午後4時

ところ ウニクス秩父内

内容 抽選会やチャレンジ祭りオリジナルゲーム
・自由に入れるプールエリア!
・いろいろな景品が当たる抽選会を実施!(先着350人)
・親子で一緒に楽しめるチャレンジ検定!

★出展者募集中!
チャレンジ祭りオリジナルのゲームで高得点を目指してお好みのお菓子やおもちゃをGETしよう!

★出展条件 秩父および秩父を中心とした周辺エリアに関連する生産者、商業者、団体等。企業のPRも大歓迎です。
※出店費用として、1,000円分の景品をご用意ください。
📍チャレンジ祭り実行委員会(ザ・チャレンジ秩父内)

📧cf.unicus@gmail.com

ばんば表参道セタまつり

とき 8月6日(休)午後3時～9時、7日(金)午後5時～8時

内容 フラダンス、ウインドオーケストラ、ミニ七夕竹無料配付、ジャンボダーツ、金魚すくい、輪投げ、模き店

※一部変更する場合があります。

📍番場商店街振興組合
朝川 ☎22-10922

秩父ふるさと館

お陰様を持ちまして、秩父ふるさと館も6周年を迎えることができました。

①6周年記念感謝イベント
とき 7月25日(土)～26日(日)

日頃のご愛顧に感謝をこめて、ささやかではありますが、お楽しみプレゼントを用意してお待ちしています。ぜひお立ち寄りください。※数に限りあり。
②キッズ・サマーキャンプ
📍三峯神社宿坊に宿泊

とき 8月1日(土)～3日(月)

内容 アイスクリームづくり、荒川源流域での川遊び、森のガイドさんと一緒に三峰山の探検

対象 小学3年生～中学1年生
参加費 小学生18,000円、中学生23,000円(宿泊費、食事代、傷害保険料等)

定員 25人(先着順)

📍☎談話室(集)(本町3-11 ☎23-17300(代))へ(午前10時～午後5時、水曜定休)

予告!次回ナイトバザール

とき 8月15日(土)夜7時～
詳細は8月号にて。お楽しみに!

たばこのポイ捨て・歩きたばこは止めましょう!

たばこは喫煙所で! 携帯灰皿といっしょにマナーと良心を携帯しましょう

わが家のアイドル

応募方法

1～1歳半程度のお子さんの写真を同封し、住所・保護者のお名前・電話番号・お子さんのお名前(ふりがな)・性別・生年月日を明記のうえ、郵送またはメールで秘書広報課(✉hisyo@city.chichibu.lg.jp)まで



山口 翔くん・歩くん
「牛乳おいし〜♡」
(寺尾)



宮原 葵ちゃん
「お外で遊ぶのが大好き！
毎日どろんこ〜!」
(伊古田)



井上 昂くん
「立派なお兄ちゃんに
なるぞ!」
(野坂町)



坂上 琴音ちゃん
「おにいちゃん
だーいすき♡」
(大野原)

夢をかなえる 未来にはばたく

秩父地域の高校

地域との連携を大切に体験活動に取り組んでいます。
(皆野高校)



皆野高校は、今年度も地域の小学校・幼稚園と連携をしながら、さまざまな体験活動を実施しています。

6月4日(木)の体育祭では、皆野町立国神小学校の児童を招き、交流競技を実施しました。初めての試みでしたが、高校生と小学生とが大いに競技を楽しみました。大縄跳びの競技では、小学5年生のチームが3分間に144回跳んで高校生チームを大きく上回り、優勝しました。高校生と小学生がペアを組み、ラケットを使って風船を運ぶ競技では、高校生が小学生にやさしく声をかけ、息を合わせながら競技を楽しみました。前野希望さん(3年・生徒会長)は、「体育祭が盛り上がり、良い経験ができた。」と話していました。



6月8日から12日には皆野幼稚園で3年生が保育実習を実施して、小さな子どもとの関わり方を学びました。

市民文芸

短歌

命とは神様からの借りたもの返す時まで懸命に生きん
東京の花見客より駅までの道を聞かれて一緒に歩く
四男の姓が変わるの報告に嬉しさあるもまどいもあり
娘の誘う一夜の旅へ婆二人箸とフォークを取りバイキング
生け垣のオオムラサキは咲き揃い道行く人の驚きの声
わが歌は拙きものと思えども市報待つ間の緊張の日々
中津川山林火災鎮めんとへりはいくたびも湖の水波む
お母さん風邪大丈夫父さんはと傘寿の親を気遣う電話
朝ごとに雉の啼く声聞きながら孫の出勤無事を祈りて
手作りのベンチ抱える生徒らの笑顔頼もし市報表紙に

〔評〕 竹村さん、生かされている感謝の気持ちがじかに伝わってきます。加藤さん、おもてなしの実行力に拍手を送ります。新井さん、複雑な心境が的確に詠われています。設楽さん、笑い声が聞こえてきます。久保さん、豪華な垣根、素晴らしいですね。堀さん、いやいや、決して。歌の材料は数多くあるので、遠慮せずに投稿です。高野さん、水の不便な山域での消火活動に感動しているのです。大鳥さん、お子さんの心遣いが素敵です。千島さん、素敵な環境の中での心遣いが伝わってきます。新井さん、秩父農工科学高校の生徒さん製作の素敵なベンチ、頭が下がります。

※次回8月号は俳句を掲載します

綾部 光芳 選
栃谷 竹村善三郎
日野田町 加藤しげ子
大野原 新井 澄子
小柱 設楽 キマ
中村町 久保 克彦
下影森 堀 サト子
相生町 高野セツ子
山田 大鳥 映子
荒川賢川 千島 金代
上野町 新井要次郎

短歌、俳句の応募は、住所・お名前(ふりがな)を明記のうえ、必ず官製はがきで秘書広報課までお送りください。1通に2首または2句まで、各1通までです。

短歌 7月末締切→9月号に掲載
俳句 8月末締切→10月号に掲載



5月30日・31日、ちちぶ花見の里で「ちちぶ荒川春そばの花見まつり」が行われました。約150万本のそばの花が一面真っ白に咲き誇る中、訪れた人たちは打ちたてのそばやみそポテトなどを堪能していました。秩父市新イメージキャラクター「ポテくまくん」も登場し、人気を集めていました。



ちちぶ トピックス

おいしい米作りにカブトエビがー役



6月10日、吉田フルーツ街道沿いの田んぼで、田植えが行われ、カブトエビ農法を用いた環境にやさしい米作りに吉田小の5年生がお手伝いしました。東京農業大学昆虫機能開発研究室が地元のハウネンエビを守る会と協力して、埼玉県中山間地域ふるさと事業の一環として行っているものです。

当日は青空の下、子どもたちの楽しそうな声が田んぼに響いていました。

外来生物対策は継続が大切です！



6月6日に環境市民会議のオオキンケイギクの除草が行われました。外来生物のオオキンケイギクは強い繁殖力で在来植物を駆逐してしまいます。前日の雨で地面が柔らかくなっていましたが、根を広げたオオキンケイギクはなかなかの強敵でした。

参加者の皆さんの頑張りでたくさんのオオキンケイギクを除草することができました。

4年連続勝利！ご協力ありがとうございました！



5月27日に「チャレンジデー2015」が、町会や大勢のボランティアの皆さんのご協力により各地域で開催されました。今回は岐阜県羽島市と対戦し、秩父市の参加率68.9%、羽島市の参加率67.7%で秩父市が勝利しましたので、羽島市役所に秩父市旗が掲げられました。市民の皆さんには、今後もスポーツを習慣づけて、自身の健康増進に努めていただければと思います。

奥秩父山系山開き 山の安全を祈願



登山シーズンを迎えた奥秩父の山々は、これから大勢の登山者でにぎわいます。6月7日、霧藻ヶ峰山頂にある、秩父宮様ご夫妻レリーフ前で奥秩父山系の山開きと登山の安全祈願が行われ、お浄めの切幣が舞うなか、山の安全を願いました。

まちの美化が農業を守ります！



井森の環境を守る会が、農業・農村が持つ多面的機能を発揮させる活動に取り組んだ優良事例として、埼玉県多面的機能支援推進会議から表彰されました。

サルの追払い、山の蔓の伐採、道路沿いの農地へ花の植栽などの活動により地域が華やき、ゴミもなくなったそうです。

HP ホームページを参照

1 第65回社会を明るくする運動



7月、8月は「社会を明るくする運動」の強化月間です。この運動は、犯罪や非行の防止と罪を犯した人たちの更生について理解を深め、犯罪のない地域社会を築こうとする全国的な運動です。

秩父郡市内では、秩父地区保護司会・更生保護女性会によるポスターの掲示、あめ葉師での啓発運動などを展開しています。

秩父地区保護司会事務局
(秩父市社会福祉協議会内)
☎2510462

2 戦没者等のご遺族の皆さんへ — 第十回特別弔慰金が支給されます —

戦後70周年に当たり、今日の我が国の平和と繁栄の礎となった戦没者等の尊い犠牲に思いをいたし、

国として改めて弔慰の意を表するため、戦没者等のご遺族に第十回特別弔慰金として記名国債が支給されます。

対象 戦没者等の死亡当時のご遺族で、平成27年4月1日において、公務扶助料や遺族年金等を受ける方がいない場合に、次の順番による先順位のご遺族お一人です。

1. 弔慰金の受給権者
2. 戦没者等の子
3. 戦没者等の死亡当時、生計関係を有しており、かつ、戦没者等と氏が同じである①父母、②孫、③祖父母、④兄弟姉妹
4. 右記3以外の①父母、②孫、③祖父母、④兄弟姉妹
5. 右記1〜4以外のご遺族で、戦没者等の死亡時まで引き続き1年以上生計関係を有していた三親等内の親族

請求期限 平成30年4月2日
請求手続 社会福祉課または吉田・大滝・荒川総合支所市民福祉課
☎社会福祉課 2515204
吉田・大滝・荒川総合支所市民福祉課

吉田 ☎7216082

大滝 ☎5510101

荒川 ☎5412116

3 デング熱に注意しましょう

昨年、国内でデング熱に感染した人が確認されました。デング熱は蚊を介して感染するもので、人

から人へ感染することはありません。また、感染しても重症化することはまれです。蚊に刺されてから3〜7日程度の間は、高熱のほか、頭痛、目の痛み、関節痛の症状が見られた時は、早めに医療機関の診察を受けてください。

蚊が多くいる場所で活動する場合は、できるだけ肌を露出せず、虫よけ剤を使用するなど、蚊に刺されないよう注意してください。また、蚊の幼虫の発生源を作らないようにしましょう。

4 ブランクのある看護職の 再就職を埼玉県が応援！

秩父保健センター ☎2210648
生活衛生課 ☎2515202

県では、もう一度働いてみたい看護職の方の職場復帰を応援しています。ブランクがあっても自信を持って勤務が続けられるよう、再就職が決まった病院等での3か月の充実した実務研修によりサポートします。

また、実務研修を実施できる医療・介護施設も募集しています。(県から助成があります。)

ナースセンターでは、再就職に向けた技術講習会(3日間)も行っていきます。

応募先 埼玉県看護協会ナースセンター ☎048182417266
☎埼玉県医療整備課 048183013543

広告

広告

5 文化体育センター 夏休み臨時開館

文化体育センターでは、夏休み期間中の7月～8月の火曜日は営業します。どうぞご利用ください。
臨時開館日 7月～8月の火曜日（7月14日を除く）

開館時間 午前9時～午後5時
※火曜日以外は通常どおり午前9時～午後9時まで開館します。

※日時によっては、団体予約等で利用できない種目があります。
問 文化体育センター ☎24-4004

6 「秩父市納税コールセンター」 を開設いたします

市で委託した民間会社のオペレーターが、納め忘れなどにより納期限が過ぎても納付が行われていない人や、納付確認が取れていない人に対し、電話で納付の呼びかけを行っています。

開設時間

月～金曜日…午前9時～午後8時
土・休日…午前9時～午後6時

対象税目 市・県民税、固定資産税・都市計画税、軽自動車税、国民健康保険税

電話番号 0120-1101-513

※納税コールセンターによる還付金の案内やATM（現金自動預払機）の操作等の案内をお願いすることは一切ありません。不審な点などがありましたら、取

納課へお問い合わせください。
問 収納課 ☎22-2210

7 5年以上、無事故・ 無違反の方を表彰

●秩父・大滝・荒川地区の方
受賞資格 秩父地方交通安全協会の会員で、10年以上の運転免許経歴を有し、過去5年以上継続して、無事故・無違反の模範運転者
申込受付 7月21日(火)～8月28日(金)
必要書類
・優良運転者表彰申請書
・無事故・無違反証明書
・交通安全協会会員証

表彰式 10月10日(土)午後2時～
横瀬町民会館

申・問 秩父地方交通安全協会(秩父警察署内) ☎23-7044

8 一定期間経過した 水道メーターを無料で取り替え

秩父市指定給水装置工事事業者の係員が、市発行の腕章および身分証明書を携帯のうえ伺います。

なお、建物の増改築で水道メーターが建物の下にある等、交換が困難な場合、事前に給水工事事業者へご相談し、交換可能な状態にしていたください。

※詳細は、市HPをご覧ください。

取替え業者 給水工事事業者

取替え期間 8月～平成28年1月

問 水道お客様サービスセンター
☎25-5221

9 障がい者向け保養施設 「埼玉県伊豆潮風館」 ご利用ください

所在地 〒413-0231 静岡県伊東市富戸字先原1317-89
申込期間

【障がい者およびその家族】利用予定日の6か月前の月の初日から【右記以外の65歳以上の高齢者や一般県民】利用予定日の3か月前の月の初日から

※宿泊料金や食事料金など、詳しくは左記へお問い合わせください。

申・問 ☎・FAX はがきで、埼玉県伊豆潮風館へ
☎0557-151-1504
FAX 0557-151-3436
HP 「伊豆潮風館」で検索！

10 司法書士による 「全国一斉養育費相談会」 ～子どもの笑顔のために～

埼玉青年司法書士協議会と全国青年司法書士協議会では、養育費に関する電話相談会を開催します。

とき 8月2日(日)

午前10時～午後4時

相談電話番号

0120-1567-301

相談料 無料

※秘密は厳守します。

問 埼玉青年司法書士協議会
☎048-969-5511

広告

**11 交通事故被害者のご家族へ
援護一時金を給付します**

埼玉県交通安全対策協議会では、県内在住の交通遺児等(※)を対象に、援護一時金を給付しています。
※18歳以下で保護者(一方または双方)が交通事故(陸海空全ての交通事故が対象)により、死亡または重い障がいを負った方

対象 平成26年4月1日以降に交通遺児等となった県内在住の方
給付額 子ども1人につき10万円(1回のみ)
給付時期 10月または平成28年4月
申請書類 市民生活課、保育所、学校等で配布
提出期限 10月支給分↓8月31日(月)まで
平成28年4月支給分↓平成28年2月29日(月)まで

提出先 みずほ信託銀行浦和支店に郵送または持参
〒330-0063さいたま市浦和区高砂2-6-18
☎048-822-0191
☎048-830-2958

12 中小企業退職金共済制度

この制度は中小企業退職金共済法に基づき設けられた国の制度で、運営は、(独)勤労者退職金共済機構中小企業退職金共済事業本部が行っています。

毎月の掛金は口座振替によって自動的に引き落とされ、退職金は機構から直接退職者に支払われま
す。簡単な手続きで、従業員の方の退職金制度を設けることができ
ます。また、掛金に対し一部助成
制度があります。

①国の助成

対象	内容
新しく加入する事業主	掛金月額2分の1(従業員ご上限額5,000円)を加入後4か月目から1年間助成します。
掛金を増額した事業主	増額分の3分の1を増額月から1年間助成します。(ただし、増額前の掛金月額が18,000円以下などの条件あり)

②市の助成

対象	内容
新しく加入する事業主 ※再加入は対象外	1か月の掛金の20%以内(従業員ご上限額1,000円以内)を加入月の属する年度の翌年度から連続した3年間補助します。

加入を検討する事業所を対象に、共済事業本部職員が直接訪問して相談に応じます。
☎03-6907-1234
市役所商工課 ☎25-5208

**13 プレミアム付物産観光券
「埼玉・MO・TE・NA
・SHI物産観光券」を販売**

埼玉県では、土産品の購入や県内の観光施設、旅館やホテルで使えるプレミアム付物産観光券「埼玉・MO・TE・NA・SHI物産観光券」を販売しています!

5,000円分を4,000円で購入することができ、平成28年1月末まで県内各地で利用することができます。

物産観光券は、全国のローソン各店舗や大宮ソニックシティ2階「埼玉県物産観光館そびあ」などで購入することができます。
☎048-871-6984
HP <http://www.saitama-onotenashi.jp>

**14 サマージャンボ宝くじ
1等・前後賞合わせて7億円!
サマージャンボミニ
7000万と同時発売**

この宝くじの収益金は、市町村の明るく住みよいまちづくりに使われます。
発売場所 全国の宝くじ売場
発売期間 7月8日(水)〜31日(金)
抽せん日 8月11日(火)

15 農薬散布を実施します

水稲の病害虫防除のため、太田、伊古田、小柱、蒔田、田村にて、ラジコンヘリコプターによる農薬散布を行います。
とき 8月7日(金)
午前5時〜9時ごろ

☎63-12020
☎048-822-15004
市役所農政課 ☎25-5210





16 第12回案山子祭り
「かかし」を募集

展示期間 7月26日(日)～9月27日(日)
展示場所 吉田フルーツ街道沿線
対象 個人・団体・会社・小中学生等

作品規定 高さ1mの杭に固定し、自力で立つこと(作成費自己負担)
※優秀作品を表彰します。

申 7月17日(金)までに吉田総合支所
地域振興課(☎72-6083)へ

17 放送大学平成27年度第2学期
(10月入学)学生募集

放送大学は、テレビやインターネットなどを利用して授業を行う通信制の大学です。心理学・福祉・経済・歴史など幅広い分野を学べます。働きながら学んで大学を卒業したい、学びを楽しみたいなど、さまざまな目的で幅広い世代の方が学んでいます。

受付期限 9月20日(日)まで
※無料で資料を送付します。

問 放送大学埼玉学習センター
〒330-0853さいたま市大宮区錦町682-12

☎048-650-2611
HP 「放送大学」で検索!

18 身体障害者を対象とした
埼玉県職員採用選考

受験資格 県内在住の昭和60年4月2日～平成10年4月1日生まれで、身体障害者手帳(1～6級)を有する者

募集職種・人数 一般事務・9人
第1次選考日 10月18日(日)
受験案内配布開始日 7月1日(水)
受験案内配布場所 埼玉県人事委員会事務局(さいたま市)、県各地域振興センターなど

※埼玉県人事委員会事務局HPに掲載あり、郵送配布可

受付期間 7月1日(水)～9月11日(金)
問 埼玉県人事委員会事務局任用審査課
☎048-822-8181
☎048-830-4930

19 地域密着型介護サービス
事業者を公募します

平成28年度に整備を行う事業者を募集します。

対象となる事業内容
・定期巡回・随時対応型訪問介護看護
・夜間対応型訪問介護
・認知症対応型通所介護
・小規模多機能型居宅介護
・看護小規模多機能型居宅介護
・地域密着型介護老人福祉施設入所者生活介護

※詳しくは市HPをご覧ください。
問 高齢者介護課 ☎25-5205



20 うずたまの舞体操教室
追加募集

とき 7月19日～10月18日の原則第1・3日曜日、午後6時30分～8時30分(全7回)

講師 呼吸法研究会
定員 15人(先着順)
申 問 荒川公民館
☎54-1058

21 文化体育センター
骨盤体操&
ボディーストレッチ教室

とき 8月7日～9月25日の金曜日、午後1時30分～3時(8月28日と9月18日を除く全6回)

定員 80人(先着順)
申込開始 7月24日(金)
参加費 2,000円
申 問 参加費を添えて文化体育センター(☎24-4004)へ

(午前9時～午後5時、7～8月の期間は、7月14日(火)のみ休館)



広告

22 赤十字 災害時高齢者生活支援講習

とき 9月27日(日)
午前9時30分～正午

ところ 福祉女性会館

対象 規定時間参加できる方

定員 20人(抽選)

内容 災害が起こったときに気をつけたい症状、役立つ知識と技術について

受講料 100円(保険料)

講師 日本赤十字社健康生活支援講習指導員

申込 8月17日(月)までに社会福祉課(☎25-5204)へ

23 久那町会連絡協議会主催 健康講演会 「相撲と我が人生」

とき 7月29日(水)
午後7時～8時30分

ところ 久那公民館集会所

講師 宮本 一輝氏(元大相撲幕内関取「剣武」)

参加費 無料(事前申し込み不要)
久那公民館☎22-1495

24 食の安心・安全講習会

とき 8月27日(木)
午前10時50分～11時50分

ところ 荒川保健センター

内容 埼玉県食品安全課職員による講話「安全なおやつと飲み物の選び方」子どもの健康・生活に

役立つ情報をお伝えします。
対象 市民(乳幼児の保護者やその他興味のある方等)

定員 20人

参加費 無料(筆記用具持参)

申込 8月20日(木)までに☎で荒川保健センター(☎54-2231)へ

25 親子で学ぶ 森と水の学校2015

大人は講演会、子どもは森と水

についてのいろいろな体験(ワークシヨップ)で、親子で森と水について学びます。

とき 7月26日(日)
午前10時～午後0時30分

ところ みどりの村若者センター

●講演会
内容 「森と水を守るために私たちにできること」荒川上流に暮らすものとして」

講師 水ジャーナリスト橋本淳司氏

対象 大人(中学生以上)

定員 50人(参加無料)

●ワークシヨップ
内容 荒川のジオラマ、せっけんで上履き洗い、木を感じるツア

対象 幼児から小学生まで

定員 50人

参加費 300円(材料費等)
●森と水の学校実行委員会
生活クラブ生協秩父支部 加藤
☎090-8892-4427

26 第2回健康づくり教室

とき 7月24日(金)
正午～午後1時30分

ところ 秩父生協病院

内容 健康運動指導士による運動指導(「ストレッチ」「ちぢぶお

茶のみ体操」「正しい姿勢のとり方)で、大腰筋を鍛える動きをプラスし、ウォーキングの質を向上しましょう。運動終了後、管理栄養士監修のカロリー控えめ、塩分3g以下のバランス食ランチをお召し上がりいただきます。

定員 15人(事前申し込み)

参加費 500円(昼食代)

申込 8月7日(金) 09時～13時

27 県立特別支援学校 埴保己一学園 教育相談会・学校公開

●教育相談会
とき 8月22日(土)【午前の部】午

前10時～正午、【午後の部】午後1時30分～3時30分

申込締切 8月7日(金)

●学校公開
とき 9月11日(金)午前9時10分

～午後0時30分
申込締切 9月4日(金)

※相談、見学は随時お受けします。

●埴保己一学園
●埼玉県立特別支援学校埴保己一学園相談支援部(川越市笠幡85-1)
☎049-231-2121
☎049-231-2121
☐soudan@mo-sb.spec.ed.jp

28 行政書士による 「成年後見・相続・遺言 に関する無料相談会」

とき 7月18日(土)
午後1時30分～4時30分

ところ 地場産センター5階

内容 成年後見・相続・遺言に関する動向・制度の仕組み、手続きの方法、日頃抱えの問題等

相談員 行政書士(5人程度)
※事前予約も可能です。

申込 (一社)コスモス成年後見サポートセンター 埼玉県支部
☎048-833-0647

小河☎26-5216 ☎26-5206

29 「荒川源流!」 いかだコンテスト

この夏、手作りいかだで荒川に挑戦!約200mのコースをタイム・独創性で競います。ぜひご覧ください。(観覧無料)

※参加者の募集は締め切りました。

とき 8月2日(日)
午前10時～午後4時30分

ところ 荒川総合グラウンド周辺

同日開催イベント
・秩父消防本部による水難救助訓練
・どじょうつかみどり(無料)
・河原で宝さがし(無料)
・まんまるまつり(手作り雑貨・軽食等の販売)

申込 (公社)秩父青年会議所☎22-4411 (秩父商工会議所内)

31 芸術文化会館での催し

とき	内容	ところ
毎週金曜日 (8月14日(金)を除く) 午前10時～正午	赤岩智恵子 『薔薇の微笑絵画教室』 ※生徒募集中	会議室3
7月23日(木) 午後1時～5時	福田久美子『押し花教室』	会議室3
7月24日(金)、 8月16日(日) 午後1時～4時	海野俊雄 『金工教室～手作り作品～』 銀の指輪・小皿等を作ります	会議室2・3
7月26日(日)、 8月2日(日)・9日(日) 午後3時～5時	木村好一『こども絵画教室』 ※生徒募集中 (対象：幼児・小中学生)	会議室3
8月8日(土) 午前9時～午後5時	ミル・フルールnora 河崎妙子 『押し花教室』 (途中昼休みあり)	会議室3

休館日 月曜日(祝日にあたる場合はその翌日)
開館時間 午前9時～午後5時
《各種作品展などに芸術文化会館をご利用ください》
 皆さんの作品発表の場や作品制作の活動の場として、
 展示室・会議室の貸し出しを有料で行っています。個
 展、仲間展など各種作品展会場として、ぜひご利用く
 ださい。
☎芸術文化会館 22-2406

●アルバイト募集

秩父あんどん祭当日 8月16日(日)	
西武秩父駅発 秩父駅発	午前9時～ 午後7時
聖地公園発	午前10時～ 午後9時
臨時駐車場は聖地公園グラウ ンドをご利用ください。	

お盆期間 8月13日(木)～15日(土)	
西武秩父駅発	午前9時～ 午後4時
聖地公園発	午前10時～ 午後5時

●子ども屋台ばやし大会参加者募集

とき 8月16日(日)午後5時30分
集合、午後6時開演
チーム編 小学生チーム、中学生チー
ム、小学生と中学生の混成チー
演奏時間 玉入れをするチームは5
 分。しないチームは4分
※ 笛は各チームで用意。大・小太
鼓、鉦(かね)は本部で用意
申 7月31日(金)までに申込書(窓口
 または郵送にて配布)を左記へ
☎ 秩父あんどん祭実行委員会(聖
 地公園管理事務所内) 22-3469

30 第47回秩父あんどん祭

とき 8月16日(日)
ところ 聖地公園
内容 午後6時～約1万灯の絵
 あんどんや墓前あんどんの点灯・
 子ども屋台ばやし大会開演、7時
 30分～おたき上げ、7時50分～打
 上花火(スターマイン5台)
●無料バス・臨時駐車場ののご案内

とき 8月16日(日)・17日(月)

募集人数 高校生以上48人
申 7月25日(土)から窓口にて必ず本
 人が申し込み(申込書は7月18日
 (土)から窓口にて配布)
※ 未成年者は保護者の同意が必要
●子ども屋台ばやし大会参加者募集
とき 8月16日(日)午後5時30分
集合、午後6時開演

32 小鹿野高校 夏季学校公開講座

●漢字能力検定対策講座
とき 7月27日(月)～29日(水)午後
 2時～3時30分(1日だけの参加
 も可)
内容 個人の希望に合わせて検定
 合格に向けての対策を練ります。練
 習問題の提供や模試も実施します。
 小鹿野高校が正式な受験会場に
 なります。検定申し込みから受験、
 合格発表までできます。
講師 小鹿野高校国語科教諭
対象 一般(親子での参加歓迎)
定員 40人(参加無料)
●声楽研究
とき 7月27日(月)～29日(水)、初
 日は午前10時集合
内容 個人レッスン形式。オペ
 ラアリアを各自1曲以上準備。中
 学生以下はイタリア歌曲を準備。
講師 浅見 和弘先生(小鹿野
 高校音楽科教諭)
対象 上級
定員 10人(参加無料)
申 7月24日(金)までに、☎で小
 鹿野高校(☎75-0205)へ
 ※ほかに、「風景画を描いてみよ
 う」「短篇小説を読もう」「ワー
 プロ検定受験講座」「小学生サ
 マースクール」「英語で遊ぼう」
 も実施します。詳しくはHPまた
 は☎でご確認ください。
HP 「小鹿野高校」で検索!

33 みんなの自然教室

とき 8月12日(水)～16日(日)午前
 10時～午後7時(16日は午後4時
 まで)
ところ 矢尾百貨店5階催事場
入場料 無料(持ち帰りのできる
 体験教室は教材費が必要)
内容 会場内に森をつくり、鳥
 や動物のはく製や秩父に生息する
 水生生物、野鳥の巣などの展示で
 自然の理解を深めます。
●体験学習をしよう!
 藍染め体験や折り紙体験、鳥の
 巣箱づくり、ろう石細工、万華鏡
 作り、小さな木に昆虫や花の絵を
 焼き込む「ウッドバーミング」な
 ど、日替わりでさまざまな自然を
 活用した体験教室を開催します。
☎ 秩父ネイチャークラブ 清水
 23-2772

34 サバイバル体験合宿

とき 9月5日(土)～6日(日)(1
 泊2日)
ところ 大滝げんきプラザ
内容 段ボールハウス寝袋体験、
 炊き出し体験、防災ハンターゲー
 ム、救急講習
対象 幼児・小中学生とその家
 族、一般
定員 50人(申し込み順)
参加費 2,100円程度
申 8月1日(土)から☎で大滝げ
 んきプラザ(☎55-0014)へ

**35 第4回秩父緑陰大学
夏季公開講座**

とき 7月26日(日)受付…午後1時～、あいさつ・講義…1時15分～4時30分(予定)

ところ 歴史文化伝承館2階ホール

内容 ①岩手県立大槌病院(大槌病院院長・岩田千尋氏)②からだの研究4(学長・宮前錠二氏)③科学や技術を学ぶと何が創(造)れるのだろうか(豊橋技術科学大学特命教授・柴崎一郎氏)

対象 一般(事前申し込み不要)
参加費 無料(飲料水は各自持参)
問近藤 ☎78-10422

**36 8月1日～7日は「水の週間」
浦山ダム見学会
大切な水を知る1日しよう**



とき 8月2日(日)午前10時～午後4時
ところ 荒川ダム総合管理所(浦山ダム)

内容 ダム内部見学、巡視船の乗船による湖面巡視等(それぞれ約1時間)

参加費 無料(事前申し込みが必要、先着順)
申・**問**住所・氏名・年齢・性別・電話番号を、**☎**・**FAX**・**郵送**・**☒**で
水資源機構荒川ダム総合管理所総務課(〒369-11801荒川久那4041 ☎23-11431 FAX23-18340)へ

7912)へ
☒ arakawasoukan@arakawadam.org
※☎での申し込みや問い合わせは、平日午前9時～午後5時

37 みどりの村

●そば打ち体験
とき 8月16日(日)午前10時～正午

定員 28人(抽選)
参加費 1,000円
申込期限 8月7日(金)(必着)
●布ぞり作り体験
とき 9月6日(日)
午前10時～午後3時

定員 10人(抽選)
参加費 1,000円
申込期限 8月21日(金)(必着)

申・**問**往復はがき(催し名・参加者全員の住所・氏名・連絡先・年齢を記入)を、みどりの村管理事務所(〒368-10101小鹿野町下小鹿野27 ☎75-13441)へ

38 県民の森を管理人と歩こう

埼玉県民の森では季節ごとに咲いている山野草や樹木などを県民の森管理人の案内で探索します。

とき ①7月18日(土)②8月16日(日)、午前9時30分～正午
対象 小学生以上(定員10人、申込順、小学生は保護者同伴)

参加費 300円
申込期限 ①7月15日(水)②8月12日(水)
申・**問**☎で埼玉県民の森(☎23-18340)へ

**地域包括
支援センターだより**

介護予防で
いつまでもハツラツと

問 秩父地域包括支援センター
☎22-2582

**地域で増やそう
認知症サポーター**

～広げようオレンジリングの輪～
認知症サポーターとは

認知症サポーターという言葉に耳にしたことがありますか？
認知症サポーターとは、認知症サポーター養成講座を受講し、認知症に関する正しい知識や理解を身に付けた支援者のことです。

1時間半程の講座の中で、認知症についての基本的な知識や、症状・場面に応じた対応の方法などを学びます。
認知症は誰にでも起こりうる脳の病気です。自分の大切な家族や身近な人が、もしも認知症になったら…。

その人のために何ができるか考へること、認知症を知り、正しい知識を持つことが認知症サポーターへの第一歩です。

認知症サポーターの役割

認知症サポーターは、自分のできる範囲で認知症の人やその家族の応援者となります。街や職場で認知症の人を見かけた時にさりげなく声をかける、認知症について学んだことを家族や知り合いに伝えるということも活動の一つとなります。

決して、難しいことや特別なことをするわけではありませんが、認知症の人やその家族が安心して生活できるよう、地域で温かく見守るといった大切な役割を担っているのです。

オレンジリング

認知症サポーター養成講座を受講し、サポーターになると、オレンジ色のブレスレット『オレンジリング』が配布されます。オレンジリングは、認知症の人の応援者であるという目印です。

こうした応援者が一人でも多く増えることが、認知症になっても、地域のサポートや見守りを受けながら安心して暮らせる街づくりに繋がっていくのです。皆さんも、オレンジリングを広げる活動に参加してみませんか。

地域包括支援センターでは、認知症サポーター養成講座を希望される、グループや団体へ講師の派遣をしています。会社やサークルの集まりなどで、認知症サポーター養成講座の開催の希望がありましたら、地域包括支援センターまでお問い合わせください。

7・8月の無料相談室

市民生活課の無料相談

☎25-5200

相談名	とき・ところ
消費生活(多重債務)	月～金曜 9時～12時・13時～16時 秩父市役所(※)
法律	8月4日(火)・20日(休) 10時～15時 秩父市役所(※) ※電話予約が必要。7月21日(火)9時から受付、各日先着10人
人権	毎月第2・4水曜 13時～16時 秩父市役所(※) 7月15日(水) 13時～16時 吉田総合支所 8月19日(水) 13時～16時 大滝総合支所
行政	7月27日(月)、8月17日(月) 秩父市役所(※)
※時間は いずれも 13時～15時	8月3日(月) 吉田総合支所(振興会館) 7月27日(月)、8月24日(月) 大滝総合支所 7月13日(月)、8月10日(月) 荒川総合支所

相談名	とき・ところ
市民	第2・4木曜 13時～16時
行政手続	7月14日(火)、8月11日(火) 13時～15時
登記	7月15日(水)、8月19日(水) 13時～15時
税務	8月3日(月) 10時～12時
不動産	7月16日(水)、8月20日(木) 10時～12時 ※電話予約が必要。 埼玉県建協会秩父支部 ☎24-1774
女性	7月28日(火)、8月25日(火) 13時～15時
労務・年金	7月10日(金)、8月14日(金) 13時～15時

秩父市役所(※)

※秩父市役所の相談会場は歴史文化伝承館です。(消費生活:4階、法律:5階、その他:1階)なお、相談日が祝日の場合はお休みです。

相談名	相談日・内容・問い合わせ
子育て	月～金曜 9時～16時 秩父市子育て支援センター(中村児童館内) ☎22-7282 吉田子育て支援センター(吉田保育所内) ☎77-1145
子どもについての心配ごと	月～金曜 8時30分～17時15分 家庭児童相談室(社会福祉課) ☎25-5204
DVについて	月～金曜 8時30分～17時15分 社会福祉課 ☎25-5204 ※吉田・大滝・荒川総合支所市民福祉課でも実施
身体障がい者について	月～金曜 9時～17時 フレンドリー(カナの会) ☎22-7785 ☎22-7055
知的障がい者・障がい児について	月～金曜 9時～17時 フレンドリー(清心会) ☎21-7171 ☎24-9963
精神障がい者について	月～金曜 9時～17時 ※祝日も開催 生活支援センター「アクセス」 ☎24-1025 ☎24-1026
障がい者の就労・生活	月～金曜 9時～17時 秩父障がい者就労支援センター「キャップ」 ☎21-7171 ☎24-9963
いじめ・不登校等	月～金曜 9時～17時 教育相談室 ☎22-2228
法律	7/9(水)・23(木)、8/11(火)・27(木) 13時～16時(要予約) 秩父地方庁舎内 ☎048-830-7830
人権	月～金曜 8時30分～17時15分 さいたま地方務局 秩父支局 ☎22-0827 人権擁護委員による相談 火曜(第5週を除く)9時～16時
結婚	7/11(土)、8/8(土) 13時～16時 秩父市社会福祉協議会 ☎22-1514 ※完全予約制(先着8人) 会場 いしがきセンター
心配ごと	7/16(木) 13時～16時 福祉女性会館

相談名	相談日・内容・問い合わせ
不動産	7/16(木)、8/20(木) 13時～15時 事前に☎で予約 会場 地場産センター3階 埼玉県建協会秩父支部 ☎24-1774
公証相談	月～金曜 9時～17時 ※事前に☎で予約 会場 秩父公証役場 秩父公証役場(西武秩父駅前MTビル1階) ☎23-3788
内職	月～金曜 9時～16時 会場 ジョブプラザちちぶ ジョブプラザちちぶ(地場産センター3階) ☎24-5222
職業	月～金曜 9時～17時 会場 ジョブプラザちちぶ 第3水曜 10時～15時 会場 吉田総合支所 商工課 ☎25-5208
中小企業者向け金融よろず	8/12(水) 13時～16時30分 ※前々日までに☎で要予約 会場 商工課(地場産センター3階) 商工課 ☎25-5208 (相談:埼玉県信用保証協会)
労働相談・メンタルヘルス(各機関の相談)	●秩父保健所 ☎22-3824 子どもから大人までの心の健康相談 電話相談:月～金曜、9時～17時 精神科医師による相談:要予約 ●埼玉県労働相談センター ☎048-830-4522 電話相談、産業カウンセラーのメンタルヘルス相談

※相談日が祝日の場合はお休みです。

かしこい就職方法教えます

就職したいすべての方を対象とした就職相談を無料で行います。
とき 7月15日(水)、8月5日(水)・19日(水) 午前10時～
ところ 秩父勤労者福祉センター(国道140号沿い、秩父第一小前)
定員 5人(1人45分、要予約)
予約専用ダイヤル(キャリアセンターランチ等事業事務局)
 ☎048-711-4547
 ☎商工課 ☎25-5208

図書館だより

秩父図書館の催しもの

●おはなし会

とき 7月25日(土) (かにかに、こそこそ ほか)
午後2時～(約30分)

ところ 2階視聴覚室

対象 4歳以上の幼児から小学校低学年の児童

●夏休みおはなし会

おはなしやなぞなぞがたっぷり楽しめる、特別プログラムのおはなし会です。

とき 8月8日(土) 午後2時～(約40分)

ところ 2階視聴覚室

●夏休み子ども映画会

とき 8月7日(金) 午後2時30分～

ところ 2階視聴覚室

上映作品 「ピーターパン」

●あかちゃんとママの楽しいお話会(約20分)

とき 7月15日(水) 午前11時～

ところ 2階視聴覚室

対象 0～3歳のお子さんとその母親

◎保健センターの4か月児健診で配布した「絵本の引換券」をお持ちの方は、「母子手帳」と一緒にお持ちください。

荒川図書館の催しもの

●ピョピョタイム(約30分)

とき 7月14日(火) 午前11時～

ところ ネットコミュニケーションルーム

対象 幼稚園・保育園に入る前のお子さんと保護者

●夏の課題図書おはなし会

荒川中学校生徒有志による低学年向け課題図書のおはなし会です。

とき 8月4日(火) 午後2時～

ところ ネットコミュニケーションルーム

対象 小学校低学年のお子さんと保護者

協力 おはなしボランティア「おはなしくれよん」

秩父図書館(午前10時～午後6時) 上町3-6-27 ☎22-0943

荒川図書館(午前9時～午後5時) 荒川日野66-2 ☎54-1034

秩父図書館吉田分館(午前9時～午後5時) 下吉田6569-1 ☎77-1100

秩父図書館大滝分館(午前9時～午後5時) 大滝945 ☎55-0033

※図書館休館日は「くらしのカレンダー」をご覧ください。

担当部署が不明の場合や“緊急”の場合は、「おきがるコール」へご連絡を!

☎26-1133(専用電話)

日 8月3日(月)	場 荒川保健センター
日 8月4日(火)◎	場 吉田保健センター
日 8月25日(火)★	場 秩父保健センター
※随時	場 大滝保健センター (要問合せ)

◎印の日は、絵本の読み聞かせを行います。
 ★印の日は、乳児の方を対象にベビーマッサージを行います。(バスタオル持参・申し込み不要)
 内 育児相談、栄養相談、お子さんの身体計測
 対 乳幼児とその家族の方 持 母子健康手帳

■すこやか相談
 お子さんのしつけ、ことば、運動発達等、子育てに心配・不安のある方は、ご相談ください。

日 7月28日(火)	内 心理相談 ※保育あり
日 8月7日(金)	内 子育て相談 ※保育あり
日 8月21日(金)・28日(金)	内 ことばの相談

場 秩父保健センター 申 予約制ですので、相談希望のある方は秩父保健センターへ電話または窓口にて

予防接種のお知らせ

○高齢者肺炎球菌予防接種
 予防接種法で定める定期予防接種となりました。平成27年度の対象者は下記の表のとおりです。

65歳	昭和25年4月2日～昭和26年4月1日生まれ
70歳	昭和20年4月2日～昭和21年4月1日生まれ
75歳	昭和15年4月2日～昭和16年4月1日生まれ
80歳	昭和10年4月2日～昭和11年4月1日生まれ
85歳	昭和5年4月2日～昭和6年4月1日生まれ
90歳	大正14年4月2日～大正15年4月1日生まれ
95歳	大正9年4月2日～大正10年4月1日生まれ
100歳	大正4年4月2日～大正5年4月1日生まれ

満60歳以上65歳未満の方で、心臓・腎臓・呼吸器の機能に身体障害者手帳1級程度の障がいのある方

※既に肺炎球菌ワクチンを接種したことがある方は定期接種の対象とはなりません。

日 平成28年3月31日(木)まで
 費 2,000円 (生涯1回限り、指定医療機関窓口で支払い)
 ※期限を過ぎると全額有料となります。
 ※生活保護世帯および中国残留邦人等支援受給の方は無料
 申 各保健センター窓口へ。接種に必要な書類を配布します。
 ○水痘(水ぼうそう) 予防接種
 対 1歳～3歳に至るまで(2回接種)
 ※水痘にかかったことがある、1歳から3歳の間で既に2回接種しているおひさまは定期接種の対象外です。
 費 無料 申 母子健康手帳を持参し、各保健センター窓口へ。接種に必要な書類を配布します。

■集団予防接種 13:30～14:15受付
 ○BCG(予約は必要ありません)
 日 7月28日(火)、8月24日(月) 場 秩父保健センター
 対 生後5か月～1歳に至るまで
 ※至るまで…誕生日前日を示します
 持 母子健康手帳、予診票、必要に応じて診断書

■指定医療機関で受けられる予防接種
 ○麻しん風しん
 対 第1期…1歳～2歳に至るまで
 第2期…小学校就学前の1年間(平成21年4月2日～平成22年4月1日生)
 ※2期該当者が無料で接種を受けられるのは、平成28年3月31日(木)までです。早めに接種を受けましょう。

問い合わせ先

秩父保健センター ☎22-0648
 ※駐車場が満車の場合は第2駐車場をご利用ください。
 吉田保健センター ☎77-1112
 大滝保健センター ☎55-0102
 荒川保健センター ☎54-2231

●秩父郡市医師会

休日急患当番医

【初期救急医療】入院の必要がなく比較的軽い症状の患者に対応

休日診療所 【診療時間：午前10時～午後5時】	在宅当番医 【診療時間：午前9時～午後6時】
7月12日	小鹿野中央病院(診療科はお問い合わせください) 小鹿野町 ☎75-2332
19日	金子医院(内) 皆野町 ☎62-0039
20日	松本クリニック(内) 日野田町 ☎22-3000
26日	小鹿野中央病院(診療科はお問い合わせください) 小鹿野町 ☎75-2332
8月2日	秩父生協病院(内・小) ※小児科は午前中のみ 阿保町 ☎23-1300
9日	小鹿野中央病院(診療科はお問い合わせください) 小鹿野町 ☎75-2332
16日	石塚クリニック(内・呼) 大野原 ☎22-6122

※平日、休日の救急医療体制については秩父郡市医師会の☎でもご確認いただけます。
 ※医療機関の都合で変更になることがあります。秩父消防本部(☎21-0119)でご確認ください。

【二次救急医療】

入院治療を必要と思われる救急患者、救急車にて搬送された重症救急患者に対応

【診療時間：午前8時30分～翌日午前8時30分】			
7月12日	皆野病院	皆野町	☎62-6300
19日	秩父市立病院	桜木町	☎23-0611
20日	皆野病院	皆野町	☎62-6300
26日	皆野病院	皆野町	☎62-6300
8月2日	秩父市立病院	桜木町	☎23-0611
9日	皆野病院	皆野町	☎62-6300
16日	秩父病院	和泉町	☎22-3022

※午後6時以降は必ず電話で確認のうえ受診してください。

平日夜間小児初期救急

曜日	病院名	電話
月曜	あらいクリニック	☎25-2711
水曜	秩父病院	☎22-3022
火・木・金曜	秩父市立病院	☎23-0611

受付時間 午後7時30分～午後10時(祝日は行いません)
 ※必ず電話で確認のうえ受診してください。

埼玉県精神科救急情報センター

夜間・休日において、精神疾患を有する方やその家族などから緊急的な相談を電話で受け付けます。

電話番号 048-723-8699
 (ハローキューキュー)

受付時間 平日(月～金曜):午後5時～翌午前8時30分
 休日(土曜・日曜・祝日):午前8時30分～翌午前8時30分

埼玉県小児救急電話相談

電話番号 #8000(シャープ8000番)
 ※NTTプッシュ回線の場合
 048-833-7911
 ※IP・ひかり・ダイヤル回線の場合
 相談時間 月～土曜:午後7時～翌午前7時
 日曜・祝日・年末年始:午前7時～翌午前7時

大人の救急電話相談

電話番号 #7000(シャープ7000番)
 ※NTTプッシュ回線、ひかり電話、携帯電話の場合
 048-824-4199
 ※ダイヤル回線、IP電話、PHSの場合
 相談時間 午後6時30分～午後10時30分(毎日)
 利用方法 ①電話番号をダイヤル ②音声ガイダンスに沿って、ボタン1をプッシュ
 ※受診可能な医療機関の案内を希望の場合は、ボタン2をプッシュ→救急医療機関案内につながります。(24時間対応)

いよいよ健康・すくすく子育て

保健センターだよ!

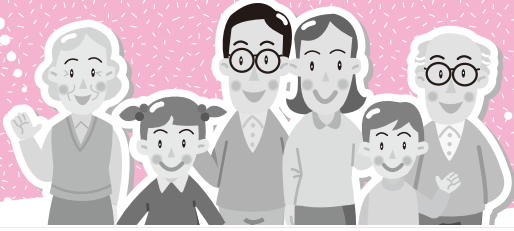

共通のお知らせ

■愛の献血にご協力を

とき	実施時間	ところ (主催団体)
7月29日(水)	9:30~11:30	ちちぶ農協荒川支店駐車場 (秩父市献血推進協議会)
8月3日(月)	9:30~11:30	秩父警察署 (秩父警察署)
8月14日(金)	9:30~11:30 12:45~16:00	歴史文化伝承館 (秩父市献血推進協議会)
8月16日(日)	10:00~12:00 13:15~16:00	ユニクス秩父ヤオコー前広場 (㈱ユニクス秩父)

※急な変更もありますので事前に確認をお願いします。

成人保健事業のお知らせ

■特定健診時に受けられるがん検診等

特定健診の会場で、下記のがん検診等を行います。対象年齢の方は、事前予約なしでどなたでも受診することができます。

☎健康カレンダーP. 4参照

検診名	対象年齢	料金	内容
結核健診	40歳以上	無料	胸部レントゲン撮影
肺がん検診	40歳以上	600円	胸部レントゲン撮影 喀たん検査(※)
大腸がん検診	40歳以上	500円	便中潜血反応検査(※)
前立腺がん検診	50歳以上男性	300円	血液検査
肝炎ウイルス検診	40・45・50・55・60歳で、過去に受けたことのない方	500円	血液検査

※後日検体を提出する必要があります。

ところ	とき	ところ	とき
尾田蔭公民館	7/9・10	秩父保健センター	8/27・28・29・31、 9/1・2・5
荒川農村環境改善センター	7/13・14・15	福祉女性会館	9/7・8・ 9・10・11
大滝老人福祉センター	7/16	久那公民館	9/14
やまなみ会館(吉田)	7/21・22・23	高篠公民館	9/24・25
原谷公民館	8/4・5・6	秩父保健センター	9/26
秩父保健センター	8/8・10	影森公民館	9/28・29・30
大田公民館	8/25		

受付時間はいずれも12:50~14:00です。

■がん検診(乳・子宮・大腸)無料クーポン券

今年度がん検診推進事業の対象の方に、6月上旬に無料クーポン券を送付しました。ぜひご利用ください。

■各保健センター等で受けられる検診(集団検診:胃・乳・子宮頸がん検診)の申し込み

9月に実施する集団検診の申し込みを、8月1日から各保健センターで受け付けます。(受付時間8:30~17:15、土・日・祝日を除く)

検診名	ところ	とき
胃がん検診	秩父保健センター	9/24(木)

乳・子宮頸がん検診	吉田保健センター	9/30(水)
-----------	----------	---------

☎窓口または電話にて(先着順、定員になり次第締め切り)

☎健康カレンダーをご覧ください。

■指定医療機関で受けられる検診(個別検診:胃がん・乳がん・子宮がん・歯周疾患検診)および大腸がん検診の申し込み

☎各保健センターの窓口で随時受け付け。(受付時間8:30~17:15、土・日・祝日を除く)

☎健康カレンダーをご覧ください。

■『旬の食材で減塩クッキング』教室

☎8月7日(金)10:00~12:00(受付9:45~)

☎秩父保健センター ☎講話と調理実習、試食(講師:管理栄養士 羽田裕美先生) ☎一般市民

☎先着30人 ☎無料 ☎エプロン、三角巾

☎秩父保健センターへ電話または窓口にて

■秩父市言語教室「えがおの会」

☎7月23日(木)13:30~15:30 ☎場影森公民館

☎歌やゲーム、口の体操、参加者同士でのコミュニケーション等

☎脳血管疾患等の後遺症により、「話す」・「読む」・「書く」・「聴いて理解する」などでお困りの方と家族

☎各保健センターへ

■ソーシャルクラブ(まごころの会)

☎8月19日(水)9:30~11:30 ☎場秩父保健センター

☎色々な体験や交流を通して、自立や社会復帰を目指すグループ活動です。

☎こころの病気がある方 ☎各保健センター

■健康相談

☎8月4日(火)9:30~10:30 ☎場秩父保健センター

☎健康相談、血圧測定等 ☎持健康手帳

※各保健センターでは、随時相談を受け付けています。面接にて相談をご希望の方は、あらかじめご連絡ください。

母子保健事業のお知らせ

■あそびの教室 9:30~11:10(受付は9:50まで)

親子で楽しくあそぶ経験づくりの教室です。

☎8月26日(水) ☎場秩父保健センター

☎8月27日(木)★ ☎場荒川保健センター

☎8月28日(金) ☎場吉田保健センター

★印の日は、「食の安心・安全講習会」のミニ講話あり

☎1歳6か月児健診受診後のお子さんとその家族の方

☎水分補給の飲み物(お茶・水等甘くないもの)

☎初めて参加する方は、希望する会場の保健センターへ、電話または窓口にて

※どの会場でも利用回数に制限なく、参加することができます。

■乳幼児健診 13:00~13:45受付

※平成27年4月より、番号札の事前配布は行いません。受付時間前にお越しの方は、所定の場所に並んでお待ちください。

☎8月4日(火) ☎2歳児歯科健診(H25.6月生)

☎母子健康手帳、歯科健診アンケート、普段使っている歯ブラシ、大きめのタオル、コップ

☎8月5日(水) ☎4か月児健診(H27.3月生)

☎母子健康手帳、健診・子育てアンケート

☎8月6日(木) ☎3歳児健診(H24.4月生)

☎母子健康手帳、健診アンケート、普段使っている歯ブラシ、採取した尿

☎8月19日(水) ☎10か月児健診(H26.10月生)

☎母子健康手帳、健診アンケート、普段使っている歯ブラシ

☎8月20日(木) ☎1歳6か月児健診(H26.1月生)

☎母子健康手帳、健診アンケート、普段使っている歯ブラシ

☎場秩父保健センター ☎健康カレンダーP. 12、13

■育児相談 9:30~11:30(受付は10:30まで)

くらしのカレンダー



7月の納税

問 収納課 ☎22-2210

納期限 7/31(金)	● 固定資産税 第2期	● 国民健康保険税 第1期
-----------------------	-------------	---------------

納期限内の納付にご協力をお願いします。
口座振替をご利用の方は、納期限の日に振り替えますので預貯金の残高をご確認ください。

2015年7月号

日	月	火	水	木	金	土
5 休日窓口 休館：大滝	6 秩父 胃がん検診 荒川 育児相談 秩父 税務相談 吉田 行政相談 休館：秩父 荒川 吉田	7 マタニティ教室① 秩父 健康相談 吉田 育児相談	8 4か月児健診 ソーシャルクラブ 秩父 人権相談	9 平日夜間窓口 3歳児健診 吉田 よしだ元気塾③ 秩父 市民相談	10 秩父 労働・年金相談	11 休日窓口 休館：大滝
12 休日窓口 マタニティ教室② 休館：大滝	13 荒川 行政相談 休館：秩父 荒川 吉田	14 吉田 減塩クッキング教室 秩父 行政手続相談	15 ぶらっと市長室 (P.5参照) 10か月児健診 秩父 登記相談 吉田 人権相談	16 1歳6か月児健診 秩父 法律相談 秩父 不動産相談	17 すこやか相談 (ことば) 休館：秩父	18 休日窓口 休館：大滝
19 休日窓口 休館：大滝	20 海の日 休日窓口 休館：荒川 吉田 大滝	21 休館：秩父	22 秩父 乳・子宮頸がん検診 秩父 人権相談	23 平日夜間窓口 言語教室 秩父 市民相談	24 モグモグクッキング教室	25 休日窓口 休館：大滝
26 最終日曜窓口 休館：大滝	27 産後ママのリフレッシュ教室 秩父 行政相談 大滝 行政相談 休館：秩父 荒川 吉田	28 BCG予防接種 すこやか相談 (心理) 秩父 育児相談 秩父 女性相談	29 すこやか相談 (運動) 秩父 あそびの教室	30 秩父 乳・子宮頸がん検診 荒川 あそびの教室・ミニ講話	31 吉田 あそびの教室	8/1 休日窓口 休館：大滝
2 休日窓口 休館：大滝	3 荒川 育児相談 秩父 税務相談 吉田 行政相談 休館：秩父 荒川 吉田	4 2歳児歯科健診 秩父 健康相談 秩父 法律相談	5 4か月児健診	6 3歳児健診	7 秩父 旬の食材で減塩クッキング	8 休日窓口 休館：大滝
9 休日窓口 休館：大滝	10 荒川 行政相談 休館：秩父 荒川 吉田	11 秩父 行政手続相談	12 秩父 人権相談	13 平日夜間窓口 秩父 市民相談	14 秩父 労働・年金相談	15 休日窓口 休館：大滝

平日夜間・最終日曜・休日窓口 (歴史文化伝承館1階)

※歴史文化伝承館西側入口をご利用ください。

平日夜間窓口	最終日曜窓口	休日窓口
午後5時15分～7時15分 (第2、第4木曜日)	午前8時30分～正午 午後1時～5時	午前8時30分～正午 午後1時～5時
市民課・保険年金課・こども課・収納課	市民課	市民課
① 戸籍の届書の預かり ② 戸籍謄本、住民票の写し、所得課税証明書等の発行 ③ 印鑑登録および印鑑証明書の発行 ④ 納税と納税相談の受付 ⑤ 埋火葬許可証等の発行業務 ⑥ 転入・転出、転居届等の受付 (国外からの転入は事前にお問い合わせください。) ⑦ 国民健康保険、国民年金、高齢者医療等に関する業務 ⑧ 保育所、児童手当、子育て支援等に関する業務 ⑨ パスポート(旅券) 交付業務 (最終日曜窓口では午前9時～正午、午後1時～4時30分) ⑩ 住民基本台帳カード (電子証明書を除く) に関する業務 (転入届当日の即日交付および紙の転出証明書による継続利用処理はできません。)	① 戸籍の届書の預かり ② 住民票の写し、所得課税証明書等の発行 ③ 印鑑証明書の発行 (印鑑登録は行いません。) ④ 市への納入金の預かり (市税等、水道料、墓地使用料等) ⑤ 埋火葬許可証等の発行業務	① 戸籍の届書の預かり ② 住民票の写し、所得課税証明書等の発行 ③ 印鑑証明書の発行 (印鑑登録は行いません。) ④ 市への納入金の預かり (市税等、水道料、墓地使用料等) ⑤ 埋火葬許可証等の発行業務
問 市民課 ☎22-5348 収納課 ☎22-2210	保険年金課 ☎25-5201 こども課 ☎25-5206	

保健センターの催し・健診など (1段階)

■ P.24、25「保健センターだより」や、3月号と合わせて配布した「秩父市健康カレンダー」もご覧ください。

市民生活課の無料相談室 (2段階)

秩父 歴史文化伝承館 吉田 吉田総合支所
大滝 大滝総合支所 荒川 荒川総合支所

● 消費生活相談 (多重債務)

日 毎週月～金曜日 (午前9時～午後4時)

場 歴史文化伝承館4階

問 市民生活課 ☎25-5200

■ その他の相談は P.23「無料相談室」をご覧ください。

図書館休館日 (最下段)

秩父 秩父図書館 吉田 吉田分館 大滝 大滝分館 荒川 荒川図書館

■ P.23「図書館だより」もご覧ください。

この市報は環境に配慮し古紙・リサイクル紙を70%以上の紙を使用しています。